滿洲報

（本報價目）每份五分每月一圓三角六個月七圓二角全年十三圓六角郵費先惠郵票不收（廣告刊資）一行十二字起碼一日每行一圓特別地位加倍長期者另議以上係以現大洋爲本位但朝鮮臺灣日本及其他國均以其國金幣爲本位

大連市山縣通一四二番地　發行所　中日合辦　滿洲報社　電話　編輯部（長）七五一三番　經理部　四〇三四番　社長室（長）二一八一四番　振替　旅順（大連）七三三番

印刷人　金念曾

THE MAN CHOU PAO
142 Yamagatadori, Dairen,
Manchuria China.

昭和五年七月二十日

隴海戰又大緊張
北軍戰線已迫近於柳河
南軍三路一齊開始反攻

隴海線北軍攻擊甚烈戰線已迫近柳河間形勢極爲緊張因隴海方面中央軍分三路一齊開始反攻刻已繼續激戰中（十九日南京專電）

孫殿英突亳州之圍而出
與西北軍孫連仲部相呼應
楊勝治部向夏邑方面潰走

頃據確訊約歷兩月固守亳州縣城頑强抵抗之孫殿英軍最近已到夏邑與西北軍孫連仲部呼應十五六兩日開始猛烈之突擊與圍城軍演起激戰十七日拂曉經捨死奮鬪之結果卒得突破中央軍陣地成功據稱楊勝治軍蒙受莫大之損害向夏邑方面潰走矣（十九日南京專電）

平專電）

馮閻軍缺餉
副官被毆說

閻馮因軍餉缺乏軍心渙散對於對付方針殊爲焦慮副官張之璠並以此事爲官軍毆斃（十九日南京電）

孫良誠陣亡說
南京傳孫尸停鄭州
馮玉祥親往揮淚致祭

孫良誠確係陣亡現已證明孫尸現停於鄭州衙塲已在衙塲開弔馮玉祥親往致祭並揮淚演說（十九日南京電）

八路抵桂林
黃張部潰散

八路軍由平樂賓城進至桂林張發奎黃紹雄部沿途潰散已不堪收拾（十九日南京電）

傳北軍棄許昌

平漢線中央軍各部隊實力集中西北軍因此退許駐昌且將將許昌放棄堅守和尙橋蘇橋一帶中央軍日內即將佔領許昌（十九日漢口電）

覃振出發勞軍
中外記者數人同往視察

擴大會議代表覃振十八日午後八時由平起程赴豫慰勞前線將士同時中外記者數名亦隨往視察戰線云（十九日北平專電）

論說
戰事與組府觀（知非）

南北戰爭、正在興高采烈時、而人民之苦楚、亦在水深火熱中、鄰近戰線者、不堪彼此之蹂躪、流離他適、遠隔戰線者、雖獲一時之安居、亦復供給維艱、値此騎虎不下、鷸蚌相持、無問東西南北、無論貧富賢愚、鮮不望干戈早息、雞犬不驚、俾一般人民、早得安全之幸福、不期天未厭亂、戰事方興未艾、究竟至何等地步、到何種程度、方可告一段落、此吾人之所急欲一知者也。

第以前後之現象觀察之、此次之爭、期限甚長、決非最短時光、所能得其結果者也、以南北之實際言之、南方之財力、似較北方爲富厚、北方之兵力、似較南方爲衆多、乃倉卒之間、驟然欲收成功、此實難矣、觀前者屢次之交鋒、南無如北何、北亦無如南何、兩方形勢、皆成强弩之末、欲罷不能、非至筋疲力盡、有財者財已告竭、有兵者兵已告罄、而後始有能休之一日、今日距休戰時代、尙覺遙遠甚、或問曰、如此云云、戰事解決之無望、似石沈大海、

紛難追尋、汪精衛爲北方屬望之人物、如果惠然肯來、則北政府之成立、不久即可發現、第不悉一國而設兩政府、各國對茲、有無異議、能否贊成、豈非將來之一大問題耶？余曰、以現在之情形測之、北方之設立政府、期在必行、至於列强之承認與否、尙在不可測度中、總而言之、欲設政府、必先有交戰國之資格而後可、今則同屬民黨中人、同屬青天白日旗幟下、在爾我視若仇敵、在外人視爲同黨、極有心機之外人、吾恐不損火亦不添薪、仍處於客觀地位、一切亦不過問焉。

況汪精衛之北來、宣傳已有日矣、言來而終未果來、其所以不來者、有深意存焉、汪氏之爲人、非若無心計者、遇事而皆然爲之、彼亦知作大事者、不同兒戲、使其來也、萬事而能奏功、不虛此行、而亦不隳其名、方無愧其生平之抱負、設遠道跋涉、徒勞無功、反惹便不作美之報紙、大書特書曰、新人偶出、蒼生又如汝何、赫赫聲名、不更一落千丈、汪氏之遲遲其行、大抵因斯、政府能否組成、不從可知乎。

東鐵車因水患脫軌
損害頗爲不小
在双城堡附近共毀車七輛
日議員及西人九名負重傷

十八日夜哈爾濱東鐵三列車在双城堡附近脫軌顚覆機關車一輛客車二輛貨車五輛均大破日本佐藤高橋兩國會議員及西人九名負重傷系因爲大雨將鐵軌流毀尙需相當時日始能恢復云（十九日長春專電）

查得肇事原因
白俄人陰謀所致

東鐵列車出險已見另電茲查肇事之原因白系俄人將鐵軌大釘拔下陰謀顚覆之所致遭難旅客午後六時可抵長春云（十九日長春專電）

關稅減三分一
津海關稅司辛博森報告閻

據辛博森報告閻錫山云津海關自六月十六日接收以來共一個月間之收入總額爲百廿萬兩比從來約減三分之一目下正盡力擴充整理之中今後一個月內可完全恢復原狀云（十九日北平專電）

汪到晋馮亦出席擴會
組織政府之種種觀測
閻錫山馮玉祥亦須出馬北平參加擴大會議

中央擴大會議特所傳近將北來之汪精衛抵平後即開正式會議彼時閻錫山馮玉祥亦須出馬北平參加擴大會議以協議樹立政府至於新政府當然必網羅各方面人物結局或成爲軍事政府亦未可定又張學良目下態度仍標榜中立迨政府樹立之日東北派或以羅文幹顧維鈞兩氏入府又政府之組織制度爲五院制乎抑設責任內閣耶此項待屆時討論決定云

張群赴葫蘆島
劉光亦已在該處

張群十九日午前九時半赴葫蘆島訪張學良又劉光刻亦在該島云（十九日遼寧專電）

林總領事決同國一行

駐瀋日本林總領事定廿一日午後三時半乘安奉車由瀋起程回國須一個月或一個半月回任云（十九日遼寧專電）

陳濟棠同粵報告
衡陽激戰詳情
陳銘樞批評張桂軍敗因

廣州通信（七日）軍政黨各界、在省黨部大禮堂開聯合紀念週、陳濟棠主席、行禮如儀後、陳濟棠報告、略謂兄弟四日由前方回省、關於湘南此次之與張桂軍作戰、可謂敵人完全消滅、今天可以略將經過情形、簡略報告、先說黨務政治、關於黨務者、中央於六月十九日開監察委員會、議定各條例及廣東各縣市黨部改選後、已圈選及未圈選之縣市黨部委員、又全省第四次代表大會行將召集大會組織章程已在起草中、關於政治方面、政府力行建設中山港、定七月廿日行開港禮其次如完成公路、促進各縣吏治均大有進展、關於中央軍事、隴海路我軍已向開封進迫、敵死萬人、平漢線敵人失却聯絡、津浦線中央軍放棄濟南、爲軍事上一時之策略、說到此次湘省衡陽之戰、張桂軍及周爛唐生明殘部、可謂完全消滅、張逆自日前竄據長沙後、蔣蔡李三師則已克衡州衡山衡陽、桂逆黃紹雄黃旭初部、時當陣地進攻、卒被將師一擊而退、蔣指揮官則決定在衡陽之東岸、堅守陣地、後方部隊、余師黃教導旅、則在樂昌九峰警戒、敵退長沙後即向攸縣安仁進犯耒陽、與祁陽之黃逆所部會合上月二十六日向我軍駐衡陽東岸之部隊進攻是役我方亦有死傷、十七日則在西岸激戰、二十八日第四路何鍵部開到衡州接防、三十日蔣李兩師向敵總攻蔡師擔任預備隊預與楊逆騰輝激戰、短兵相接、肉搏相持、七月一日沈光漢旅衝上火線、敵則全線崩潰、直向祁陽退却、此役敵死傷不下一萬二千餘人、潰退時、被華振中旅俘擄不少、惜乎是役我張旅長世德因身先士卒、以致爲流彈中傷斃命、余現在殘敵除派隊追擊外、余師則繼續回柱、崇底將殘敵掃除蕩淨云云、剛才陳總指揮報告、想各位聞之痛快、次陳銘樞演說、略爲補述張桂軍此次被解決之原因、俾民衆瞭解、當的人企圖入湘後、可進犯武漢、八路軍奉命追擊、當時與敵相距不下十多天路程、故不能不趕速入湘、師次安仁後敵人已佔據長沙、沿我軍克衡州後、又聞敵人有回師與八路作戰、當時以爲敵人因見武漢大軍直下、故不能不回師、我方初時料之、張桂軍必無此大膽、後來居然由醴陵過萍鄉而向我軍陣地壓迫、眞是莫明其妙、敵人不下二萬多人、其戰鬪力如何、我人早已知之、於是與陳指揮討論、以爲可以令前方蔣蔡李川師直下、後方之余黃等部加進、當可收夾擊之效、亦爲正當用兵之一法、後來又恐敵人部犯我、必定全拚命而來、誠恐後方部隊、不能依時趕到、遂不果行、於是不能不出奇制勝、蓋蔣蔡李三師、均在衡州集中、而後方部隊則在樂昌、敵人竟衝錄而來、將耒陽間斷、但不料抵耒陽後、竟然落空、一無所有、當時白崇禧亦不知應付、彷徨無策、故又向衡州之蔣蔡李進犯、二十八日在七塘八塘一帶劇戰、二十九日張線動搖、兄弟對於此次之作戰、可以說敵人已犯兵家之大忌、蓋其退長沙攻耒陽、到耒陽後又回師衡州、如此東調西調、疲於奔命、其何能堪、故此次敵人死傷不下萬餘人、其失敗之結果、就是在此、現在逃竄廣西老巢、可惜此次作戰、第九旅旅長張世德身先士卒、以致戰歿於陣前、殊深悲痛、現請各同志一致起立、對張旅長致哀三分鐘云云

六十一師第九旅長張世德、一日在衡陽排山之役、爲彈擊中頭部斃命、陳總指揮聞訊後、極爲悲痛、一面飭經理處撥款一萬元、爲張追悼會費用、並委六十一師後方主任莊偉剛會同第九旅後方主任陳福園、籌備追悼、並飭後方全體官兵、一律臂纏黑紗三天、以表哀悼、至第九師一切事務、暫由師長蔣光鼐兼理、關該旅長一職、將由該旅團長張炎升充、查張炎乃張世德之從弟

滬海關在
加拿號輪船
搜獲大宗金條

滬訊、昌興公司世界班巨輪加拿皇后號、於十二日由香港抵滬、十三日出口赴港、當輪在招商北棧碼頭行將起碇之際、海關方面事先已得密報、謂有大宗金條、秘密附該輪出口、故特派中西抄班關員多名、馳往登輪搜查、當場在輪內搜獲三箱、纍纍係黃物、共計大小金條三百餘條、大者約重二十餘兩、小者五六兩十餘兩不等、價値五十餘萬元、每根金條之外、藏以厚紙、再外布緊包、其將金輸運上輪之法、甚爲奧妙、即於人身上穿一縫有多數袋隻之帆布馬夾一件、將金條藏於袋內、每人每次可藏金二十餘斤、即可藏三萬元左右之多、然後登輪將於箱內密藏、行蹤詭秘外人難以洞悉、該項鉅量之金、旣經發現、遂由關員一併駁上小輪、運至關棧暫存、而海關當局對此第一次查獲偸運鉅金出口巨案、認爲關係非細、益極重視、同時政府亦紛紛派員到關視察、並研究其偸運之方法、闡當局現正在嚴究秘密輸運此項鉅金出口之奸商、以便徹底查辦、一面對於查獲之金、暫仍保存棧內、令派水巡捕房捕頭督同探捕守護云

梅蘭芳由日首途回國
在滬盤桓二三日即北上

渡美博得盛譽之梅蘭芳十八日午後四時半乘秩父丸由日首途回國將在滬盤桓二三日豫定廿一日前後北上云（十九日上海專電）

汪精衛將過遼
輪船不候即赴津

關於汪精衛之北上據其後所得消息汪氏當初豫定搭加茂丸至十五日忽改乘郵船加賀丸由香港起程廿日可抵長崎將由陸路赴門司由該地乘專城丸赴大津倘不及搭乘長城丸時即依關釜聯絡線往釜山再乘火車經遼寧轉北平云（十九日上海專電）

北滿韓人
代表大會

僑居北滿鮮人定於卅日在東鐵東部線烏吉密地方開大會各地鮮人代表刻均集合哈埠該大會係以北滿鮮人之大同團結爲目的其協議之問題如下

一、鮮人歸北中國問題
二、中國官憲之壓迫對抗策

任彼等有利用會議使共產份子策動之虞故華方決屆時派巡警數十名赴現場監視（十九日哈爾濱專電）

閩粵邊界
同患水災

汕頭函、閩邊上杭峰市石下壩一帶、四五兩日突然風雨大作、山水從岩石山坑中漂而出如萬奔騰高出丈餘、居民猝不及防、被難者三十餘鄉、俗名出蛟、出蛟之地、山崩石裂、從石下噴行大埔虎頭沙、洪水過後成一二丈闊、三丈深之壕溝、延長數十里亦云異矣、又粵境韓江江下游、亦於六七兩日洪水陡漲、潮安城北隄極危險、潮安東門已下水板七塊、防水沖入城中、東門外湘子橋中段之浮橋已解去、因浮橋係木梭船用鐵索篾纜繫成、適當韓江

川省黨務近況
經費有着積極進行

成都函、川省黨務指導委員會恢復工作、已歷數月、以經費無着、遂難進展、緣該會經費、向恃各縣田房公告費爲專支、此款多被駐軍或地方截留、解者寥寥、致黨務陷於停頓、該會乃向中央呈請按月撥給經費一萬元、俾利進行、一俟川省局勢稍定、財政統一、即行停止、經中執委會第三十四次財務會議議決核准每月川省黨務經費由中央撥五千元、由省政府撥五千元、自五月份起實行、函出國府轉令川省府遵照辦理、一面電請劉文輝向傳義設法維持、免有障碍、省府奉令已轉飭財廳照撥、惟財廳庫空如洗、無從撥給、劉文輝允由軍部撥濟二萬元、亦尙未撥交、幸中央劃撥五月份之五千元業已匯到、該會得此已有一線生機、現對於各縣黨務亟謀整頓進行、先將川西北各縣舊日黨務指導委員一律調回、重新派定九十餘人、六月廿五日在省指委會舉行宣誓典禮、由徐中齊委員主席、宋紹曾委員監誓、新派各指委全體起立行禮、雙流指委宋詠波讀宣誓詞、其餘隨聲和讀、監誓員宋紹曾、訓練部長徐中齊、組織部長吳淡人、俱有極長之訓詞、各指委公推華陽指委陳播惠致答詞、並攝影而散、新派各指委定於日內兼程到職、積極工作、統限一個月內將工作情形具報查核、此後各縣黨務煥然一新、將蒸蒸日上矣

商人團體
改組辦法

南京訊、行政院爲改組各地商人團體事、特訓令工商部及各省市政府云、爲令行事、案奉國民政府第三八二號令開、爲令行事、案准中央執行委員會第一〇二五九號公函開、查商會法及工商同業公會法、頒布已久、商民協會組織條例、亦經本會明令撤消、並限期結束在案、所有各地商人團體、亟應依法改組、以符法制、茲經本月十九日本會第九十七次常會議決、通過各地商人團體改組辦法三項如次、一、浙江廣州上海等省市、經呈准中央設立商人團體指導改組機關者、其商人團體之改組、准依照核准之法規手續、在國民政府核定之期內、一律辦理完竣、二、廣東廣西江蘇安徽湖北雲南貴州南京漢口青島等省市商人團體之改組、依照左列各欵辦理之、甲、商人團體之改組、須於國民政府核定之期限內辦理完竣、乙、商民協會須於奉到中央頒發本辦法後、半個月內、一律結束、丙、由當地黨部指導原有商會、加入商民協會之商店行號及法律規定、應加入同業公會之商店行號、依據商會法及工商同業公會法改組之、三、除一二兩項規定外、其餘省市商人團體之改組辦法另案辦理、除分別令行各該地黨部依照規定辦法指導所屬遵辦外、特錄案函達、即希查照、並轉行各該省市政府知照爲荷、等因、奉此、自應遵辦、除函復外、合行令仰該院轉飭知照、此令、等因奉此、除分令外、合行令仰該部省市政府知照、並轉飭所屬一體知照此令

浙江外海水警
兜勦海盜激戰
象山港口宣布戒嚴

杭州通訊、浙省海防布置、素甚嚴密、故各幫海盜、確甚猛烈、卒不得逞、現以浙東內地各縣、股匪猖獗、海盜遂亦乘機思動、寧紹溫台四屬勦匪指揮官兼浙江外海水警局長王文翰、近迭據密報、海盜新嵊兩幫復起、審謀騷擾洋面治安、當即飛派水警兩隊及游擊大隊會同巡艦、日夜巡弋、當在諸滋港地方與海盜約五百餘衆相遇互起激戰、約三小時之久、盜不能支、乃分三路潰散、一路向象山港口、一路逃退沈家門埠、餘一路則向北漁山方面逃逸、因之象山縣政府爲防止流禍計宣布嚴戒並由縣長張周汝興駐在保安隊及公安局商訂辦法、實行嚴密檢查、一面飛電請海軍部派艦協防、茲悉海部所派之景星砲艦、因象山已有警備故已直達沈家門海面、會同水陸軍警兜勦、省政府亦於昨日加調保安隊一團馳往協勦、惟另據漁商消息、謂浙水警隊已格斃盜首一名、餘衆紛紛隱退矣

今日出版兩大張

東北人物志
玉照履歷預登一部
啓事

東北人物志投票結束後、敝報鑒於是書、旣屬可供參考、且足昭示將來、自應以材料豐富爲第一要義、乃請求當選諸位、以玉照履歷見惠、承荷不棄、相繼慨允、茲特總先揭一部分於本報第二面、並以左列各項奉達、

一、已荷允登並付刊資諸位、如玉照履歷、尙未寄下、即請早日賜寄敝報大連本社、及各分社、
二、履歷如有須加更改損益之處、請賜示知、即當照辦、
三、敝報爲謀早日出書、亟欲速急結束、已經當選各位有尙未示以登載玉照履歷與否者、並請迅賜允諾、准照所請辦理、俾得如期觀成、益增完備、則豈惟敝報之幸耶

洮昂鐵路局標購機工電各項材料廣告

本路擬購機務工具暨汽等五類工務五金等九類電務線品等五類以上各項材料如願承辦各商務於八月一日以前向本局材料課或駐瀋材料轉運所領取投標章程定於八月一日午後一時在遼寧省城大西關本局駐瀋材料轉運所當衆開標凡投標者應繳押款現大洋三百元中標者撥作承辦押款未中標者於開標後如數發還特此佈告週知

美術家來營展覽書畫

美術家吳南愚工書善畫尤長雕刻書家袁甸盦研究山水垂三十年爲藝者所推接客歲偕游瀋水備受東北人士之推崇日喪特約南北同道組織著名書畫社於北平專以闡揚文化爲職志此次遊營除携其個人作品外並徵集南北名家書畫數百件定於國曆七月十八日起假大平康里三江會館陳列展覽尙希各界惠臨參觀勿負二君提倡之熱忱則幸甚矣

介紹者　張之漢　安海瀾

毛煙疋

敬啓者敝廠自開辦以來已近十年精心研究毛織各品業蒙各界贊許均謂貨超歐亞一等可稱中國首創第一家精織東西最新式各種男婦老幼毛襪手套毛衣背心披巾絨帽等品此外又由歐亞著名各工廠運到編物三毛線並蒲絲各種足頭成色均係上等惠顧時務請認明註冊三毛金牌鴨牌駝牌合手牌各商標以免受人冒充又代理上海利興公司皇后保國等牌香煙以上各貨現存甚夥零整批發價錢務求低廉請購試便知

天津東門內　金記津總廠啓　電話總局一四五一

惠顧時如下列接洽處之人他往時可直接情知敝總廠是荷

接洽處　長春頭道溝日升棧內　吉林臭皮胡同福興公司內　哈爾濱道外正陽街西頭　遼寧日站景林公司內　東永德棧內

丟失王錫九紅契聲明作廢

逕啓者敝人於民國十七年十月九日携帶王錫九祖遺王永財領名紅契一紙計地二十二畝五分四至列後地價銀五十兩行經入連一時不愼在香爐礁倉找無着無論落於中外何人之手槪作無效恐未週知特此聲明計開作落復縣警察四區韓家屯村公會馬家屯中心房園一處東至後街西至街心南北至彩墻又坐落馬家屯門前大園一處東至街心西至河南北至墻又坐落馬家屯西構子地二段東至道西至壕至道北至東截樹又坐落馬家屯東南趕牛道連地一處東至溝南至上截樹下截樹北至趕牛道

復縣城北王家屯　敝人　杜樂亭啓

推受盤合併聲明

營口遼寧恒昌總號分號

創設洋貨號有年今因各股東無意營業生財貨物賬底等推盤與裕餘堂爲業照中願將双方交清楚所有以前營口恒昌德及奉大分行圖章作保倘有發生一槪作爲無效欠人賬目已歸裕餘堂接收自理與裕餘堂無涉所有人欠賬底訂明歸恒昌德總號及分號自盤之後所有盤顧均歸裕餘堂負責與恒昌德總號一槪無涉除立有推受盤筆據外恐未周知用特登報聲明

推盤　營口遼寧　恒昌德
受盤　裕餘堂　同啓

推受盤聲明

裕餘堂洋貨號營口遼寧恒昌德兩號盤就店基生財貨物賬底等今因無意營業憑中將原有生財店基貨物賬底等推盤與遼寧恒昌德復記爲業當時雙方交割清楚所有裕餘堂欠人賬目均歸裕餘堂自理與恒昌德復記無涉所有人欠賬底訂明歸恒昌德復記接收自盤之後所有盈虧均歸恒昌德復記負責與裕餘堂無涉除立有推受盤筆據外恐未周知用特登報聲明

推盤　裕餘堂
受盤　恒昌德復記　同啓

遼業銀行廣告

本行資本國幣武千萬圓呈由政府核准享有發行紙幣代理國庫特權專營各種存款放款滙兌貼現及普通商業銀行一切業務滙水利息格外克己辦事手續尤爲敏捷如持本行鈔券滙作遼東三省境內各地分行一律免收滙水倘蒙賜顧無任歡迎

總行　遼寧省城大南門內路西德隆店胡同

電報掛號　九九九九
電話　總裁室　二五六四　營業室　一一六五八
經理室　二六五七　傳達室　一一六〇七
北寧長途電話　二二一七
日本長途電話　二二四五八

天津　上海　大連　山海關　營口　安東
錦縣　四平街　新民　遼陽　吉林　長春
通遼　哈爾濱　安達　綏化　雙城　龍江
洮南　遼源　開原　海城　西安　山城鎮
新立屯　公主嶺

代兌處

逕啓者本行發行奉天地名現大洋元角券及京津通用角券除在遼寧本總行營業時間隨時兌現外並委託左列各商號代兌

遼寧省城大西門裡　商業銀行
遼寧省城大東關大街　東記綵房
遼寧省城大北關下頭　福勝公
遼寧省城大西門裡　益和永

倉庫

本總行設有倉庫辦理貨物押款

何鍵返長沙報告
湘南作戰經過
鏖戰時兩軍戰略
張桂軍失敗之三個原因

長沙通信、何鍵因湘南軍事告一段落、於六日傍晚返省、七日出席黨政軍擴大紀念週報告作戰經過、爰紀其詞如次、最近一個月以來、湖南地方、受了張桂逆軍的蹂躪、公私損失甚鉅、民衆痛苦不堪、本人心中感覺得異常不安、所率何主任親自來湘、指導中央各路軍隊、於很短的時間、將張桂逆軍擊潰、除繳械俘獲之外、餘存無幾現已完全竄出湘境、湖南這次討逆之役、遂得暫告一段落、今天趁這個機會、將湖南最近討逆軍事上的情形、簡單的報告一下、第四路於上月十七日恢復長沙之後、逆軍最初的計劃、係預備竄往廣東、以主力在攸縣安仁一帶、與八路軍作戰、僥倖而勝、即由此而出廣東、萬一失敗再折竄江西、不料八路軍將戰地縮小、力量集中在攸安一帶、未與逆軍接觸逆軍乃遂得衝到永興、當時八路軍想變更戰地、集合粵邊一帶再行截擊、恰好這個時候、四九兩路軍、均向收安追進、武漢方面的夏斗寅李韞珩鎮大約江西方面譚道源等援軍亦陸續到達長沙湘近兵力雄厚、已佔得最大優勢、本人比即電知八路蔣指揮、謂在耒常一帶、就可將逆敵消滅、不必集中粵邊、并且又親自趕至衡山、在電話中與蔣指揮談話、詳細商蔣指揮當毅然決然允在衡州嚴陣以待、并將駐在陽的一師人、馬上調回、集中衡州、逆軍不明情形、以爲八路軍是退、不出去轉回衡州所以張發奎馬上趕到衡州江東岸、撲攻衡州、這時八路軍在衡州的計有三師當張桂密集隊衝來時、被我機槍掃射、斃千餘人、予逆軍以極大的打擊、張逆知計不得逞、立即下令退却、抵報張逆退却命令、含有引誘八路軍隊出衡再行反攻的作用、當時本人已到衡州、第五十三師部隊亦開到衡、當以逆軍如再反攻、就是他自投網羅自速消滅的好消息、後來張逆過耒河、沿湘江向常寧祁陽退却、是八路軍未出衡州追擊、兜又轉身回攻衡州、并且李宗仁白崇禧等向部下宣言、廣東已有陳濟棠在粵邊堵截、廣西又已被李明瑞佔領、均不能到目前惟一的生路、惟有反攻衡州衡州佔、死粵軍一師、力量大、我們進則生、退則有死[illegible]所部由祁常轉折、再攻衡州此時衡州八路軍與五十三師、共有四師之衆、逐頭痛擊、四路軍又從側面抄出、三方合圍、幾天之內、斃敵四五千人、逆軍主力已破、不能支持、乃下令退却、向黃沙河集合、沿途攜槍逃散的士兵極多、先是第四路軍各部、向酃攸縣安仁碌田一帶默沿途跟追、逆軍因爲李品仙奉李(宗仁)白(崇禧)等逆命令、指揮僞第八軍與李宗仁之警衛團張發奎之獨立團、以及許宗武等部殿後、阻止第四路軍之急進但是四路軍沿途尾擊、進展迅速、先後繳得槍支不少、追至常耒時、正值八路軍剛將進犯衡州的逆軍擊破、四路軍乃乘此抄入耒陽永州、月三日第十九師部隊即佔領永州繳得槍支很多、四日己跟追至黃沙河、與張逆發奎部下又接觸一次、俘獲極衆張桂逆軍經四八兩路軍與第五十三師幾次的痛擊、死傷甚多、此外被繳械與逃散者亦復不少、現在竄回老巢的至多不過一萬人、逆軍入湘之初、據白崇禧宣言、計有二萬八千槍、連同在湘收編土匪與叛軍等槍號稱三萬、經過這幾次痛剿、確已損失三分之二以上、并已失却系統、不能成軍這次討逆飛機隊、也收很大的效用、逆軍的行動、我們因有飛機偵察、所以極爲明瞭、并且先後擲放炸彈、斃敵不少、僞八師第長梁重熙(不是梁朝璣)已炸斃白崇禧楊騰輝兩逆亦被炸傷白逆是皆傷肩部、本會人親問與白逆同時被炸的鄧差、據云、白逆炸傷甚重、該鄧差亦炸去了一隻耳朵、此外俘虜供稱亦同、七月四日、逆軍大部逃退時、有轎子十四乘、請飛機擲彈炸成灰燼、諒又斃逆酋官長不少、究竟炸斃些什麼人、尚未接得報告、衡州醫院收容傷兵、除八路軍與五十三師的共僅數百人外、逆軍方面傷兵計千餘人之多、又前次醴陵之役逆軍傷亡數最前尚不知、最近據醫院報告除受傷與遣散的不計外其重傷現尚留院診治的計千多人、觀此可見逆軍損失之大、逆軍這次爲什麼受大的損失、此固由仰託中央的威福與何主任指導有方、各官兵作戰努力的結果、逆軍根本上失敗的原因、計有下列三點、第一爲逆軍失了黨的立場、白崇禧未叛變之前曾對本人說過、他之反對汪精衛、是爲救黨他之要消滅張發奎、是因張帶有幾分共產性故有此良心上的主張、現在的白崇禧、竟與素所反對及主張消滅之汪張合作起來可見他黨也不救了、良心也不要了、又閻馮二逆、乃李白等認爲最不能相容之軍閥現在也公然與之合作危害黨國是李白等逆軍的行動已分離了黨的立場、凡失却黨的立場行動、斷無不失敗之理這是逆軍根本失敗的原因

第二爲逆軍不擇手段利用共匪每每總說李白黃等逆是絕對反共的人本人在以前也很相信他們能徹底的反共但是就目前他們的一切行動看起來那就大謬不然有些地方、竟與共匪無異、共黨侵略東方赤化中國的計劃、是想擾中國的內亂、乘機暴動、尤其對於蔣總司令是要以全力傾量攻擊、他們(共產黨)以爲現在能維持中國現狀的、祇惟蔣總司令、蔣倒之後、沒有第二個人可以維持中國的局面、他們共產黨侵略東方赤化中國的計劃、才能成功、我們曾有看見共黨搗亂的計劃、他們(共產黨)極欲利用目前國內的混亂奪取武漢、動搖中央、藉推翻蔣總司令、我們湖南因爲剿共最力、他們(共產黨)遂認爲湖南反動勢力特大、非先將湖鄂擾亂、破壞湘鄂交通、則武漢不易取得、所以共匪乘桂軍在湘蹂躪時、以全力在湘境各地暴動、遂與桂軍相應、同時李白黃等逆、也利用共匪在湘境各地暴動、乘機入湘希圖奪取武漢動搖中央、藉以推翻蔣總司令、遂與共匪因爲擾亂湖南圖取武漢動搖中央、推翻蔣總司令的目的、都是相同、所以他們的行動也與共匪一樣的不擇手段、明知湘省受共匪的禍已深、不堪再擾、畢竟不顧一切的入湘蹂躪、并且白崇禧宣言、在倒蔣旗幟之下、無論什麼人都可合作、共產黨也包在內、白逆等與共匪合作有事實可以證明、他曾派人收編彭德懷部、我軍在前線作戰時、曾拾得彭部士兵符號、似此不擇手段、利用殺人放火的共匪、斷無不失敗之理、這是逆軍根本失敗的原因二、第三爲逆軍已成民衆的公敵、這次逆軍竊據長沙、將湖南整理經營的各項政治統系破壞無餘、公私損失不可數計、并且嗾使共匪在平瀏南華津澧一帶恣意搗亂、損失不下千數百萬、湖南三千萬民衆受了逆軍這次很大的痛苦、除去附逆與投機份子外、無一人不切齒痛恨逆軍既已成了湖南民衆的公敵、斷無不失敗之理這是逆軍根本失敗的原因三、逆軍基此三項根本失敗的原因、本應該完全殲滅、這次在湘境雖仍剩了三分之一未被全部消滅、但是竄回廣西老巢的殘餘、相信一定不再存在因爲竄去殘部、不過萬人、指揮已不統一(未完)

美上議員反對
條約引證理由
議場紛糾幾演爭鬪

美國上議院反對倫敦海軍條約派共和黨議員聲加姆氏十七日在上議院會議席上發表反對倫敦條約舉由引證應急條項謂依蘇俄及中國之建設觀察則日本更無建造六吋巡洋艦之必要若其對美通告時美國儘可答覆謂日本現時無建造斯種艦艇之必要並述明其既不得建造此項軍艦則其他軍艦同時亦無建造之需要云云反對條約派討論語尚未終贊成條約派即阻止其發言双方幾演爭鬪無奈贊成條約派占多數勢力雄厚覺將反對條約派壓倒依贊成派主張當夜繼續開會討論而反對派不贊成此項主張不得已而散會矣(十九日華盛頓電)

(十九日華盛頓又電)美國上議院贊成倫敦海軍條約派全體議員覺於十七日會議提出於本月二十一日對於條約舉行票決據一般觀測此項提議大體必遭否決故該贊成派議員豫備提案被否決後再提限制討論條約時每一人最長時間不得過一時間已上之決議案此案或可順通過云

日奧元帥逝世

日本奧元帥因患胃潰瘍吐血不止於十九日午前六時在東京牛込區若松町自邸逝世該元帥享年八十五歲云(十九日東京急電)

日昭和製鋼所
設在領土內說有利

日本政府對於昭和製鋼所地點問題經上屆中之齋由朝鮮總督與松田拓相等作種種協議結果大體均主張設立於日本自己領土內當得滿鐵當局對於此製鋼所宗因須受一切保護之關係則設立於自己領土內便利諸證朝鮮總督意見以爲現在計畫中之新義州鴨綠江港多獅島爲最適當但須先行築港及他設備完畢後方能設立製鋼所是故決定由滿鐵當局先行調查該島是否適宜滿鐵當局爲調查多獅島爲候補地最近將與製鋼所有關係者開催懇談會云(十九日東京專電)

日本九州一帶遭
稀有颶風災害
損失約在數千萬元

日本東京接福岡無線電謂自十七日夜至十八日早長崎九州一帶地方遭極大颶風之災害大暴風雨之猛烈自明治二十三年以後所未有九州一帶多數住屋及電柱等均皆倒壞九州交通及電信各機關均不通一切損害不明因送電停止各新聞紙缺乏材料竟行停刊夜間市中化爲黑暗地獄無異云(十九日東京專電)

(十九日長崎無線電)長崎遭極大颶風襲擊之災害損失難數現尚未明據該縣當局推測全縣管轄所被損害約在二千萬元以上云

(十九日東京又電)日本政府接到九州一帶各縣知事報告各該縣此次所遭未曾有之極大颶風災害情形最有悽慘專候返里省親中之安達內相迅速歸京協商後即由內務省特派事務官一員赴被災各縣詳細調查此外民政黨代議士團特派該黨議員數人前往慰特云

滬兵工廠
被難者邮金
於十四日發給

滬訊、兵工廠六三被難家屬恤金、已於十四日下午三時在該廠警衛大隊發放、由善後委員會委員丁樹惠、工會代表杜金榜等監給、計死者廿二人每名廠方恤金三百元職員捐款三百三十二元八角七分、已死工師石長華、廠方恤金一千一百元、職員捐款四百三十五元九角七分、重傷者三人、每名廠方恤金五十元、職員捐款一百五十元、輕傷者計共十八人、一名得廠方恤金三十元、職員捐款六十元、兩名各得廠方恤金三十元、職員捐款三十元七名各得廠方恤金三十元、職員捐款十五元、聞該職員捐款、行將列一徵信錄云

鐵路協會宣言
葉恭綽等七人當選執委
梁寒操等三人當選監委

南京通訊中國全國鐵路協會第十九次定期大會於(十日)閉幕、查該會章程第十七條委員任期三年每一年改選三分之一、但得連選連任、改選以抽籤行之、本屆改選結果、執行委員當選者爲葉恭綽王正廷高紀毅、孫鶴皐薩福均、盧景貴、黎照寰等七人、監察委員當選者、爲梁寒操、王伯羣、顧承曾等三人、候補執行委員當選者、爲劉維熾、楊承訓、趙世暄劉景山、俞人鳳、李世仰、莫德惠、張遠果、王世鈺、張恩鋆、王寵惠等十一人、候補監察委員當選者、爲孫鴻哲、孫百英、施肇基、凌鴻勛、張競立等五人、又該會第十九次定期大會宣言、於前日行閉幕禮時、已由該會執行委員兼總幹事關賡麟宣讀、茲採錄其全文如左、鐵路協會此次開第十九次定期大會過去之十八年歷史吾人所得之映象至爲深切、屬於一切事業之進行、有時誠不免因時局變遷、發生影響、而據學術及同人之情感而論、或轉足使吾人增加經驗及團結之熱誠、現在是民族主義救國之時、交通爲實業之母、鐵路又爲交通之母、吾人依照黨國以建國之方針而以協助黨國路政進行爲立場、即人々皆有應負之責任抑亦人人登有負擔責任之可能、因過去之經驗、求將來之進行、吾人一本通力合作之精神、而人人登自致其盡其在我之責任、即凡至艱至苦之一切問題、無不能覺得一相當之辦法、即令目前格於事實、所覺得之辦法不能立即施行、而在吾人決不甘放棄責任、即凡鐵路行政一切問題、正不妨先事研究以爲將來改善一切之預備、基此意志、極希望同人注意於下列各事、(一)關於總理所規畫之全國路線、務望同人根據學術與經驗、在開發國內實業、注重振興商埠兩個原則之下、擬具方案、(一)關於已成鐵路之管理及善路工程、認爲有興革損益之必要時務請根據學術與經驗、擬具方案、(一)關於國營或民營鐵路、往往因借款關係其管理方法及事務機務工務之設備互相岐異、應請條舉批評、以爲改革時之參考、即期其統一、(一)關於各路借款條約之種種束縛、應請詳晰研究補救及改訂之方法(一)關於最新發明之鐵路學術、應請撰著或翻譯、廣爲傳布、(一)關於風氣閉塞、各地方民情風俗應隨時調查報告、並在可能範圍、隨時實傳鐵路對於民生之利益、(一)關於專門技術人才、同人應有提携之責、而在青年有爲之新進學子、同人尤應加以培養及扶助、以上各事敬請同人注意以求逐漸完成本會協助鐵路行政進行之使命、謹此宣言

南昌衛戍部破獲
九江反動機關
當場逮捕多數重要人犯

南昌函、南昌衛戍司令部前次在本市及九江撫州景德鎮等地、破獲反動機關十餘處並捕獲反動份子數十名、已分別移送江西高等法院辦理然少數漏網者、仍在九江繼續設立機關、意圖死灰復燃衛戍部迭接探報、遂於日前派執法處長徐業道、率領探員、馳赴九江、嚴密偵查、果在該處先後破獲機關捕獲洪樹基楊福生帥治亞吳紹山周勵等二十、餘人、並搜獲反動計劃暨各種文字數百件刻已由潯解省、從事研訊、分別辦理、並聞該部對於誠心懺悔者將予以寬大、遵照自首條例准其自新云

兵力量案有眉目
正式參議官會
本月內可望召集

日本海軍首腦部關日前會經幾次非公式折衝關於兵力量及奉答案文等大體已有眉目專候在輕井澤之伏見大將宮歸京後二十日即開第六次海軍巨頭會議二十一日午前十時即在海相官邸召集非公式參議官會議即決定奏請召集正式參議官會議云(十九日東京專電)

駐湘西洪江軍隊
二次叛變眞相
李國鈞煽惑舊部隊暴動
何鍵派羅藩瀛往剿

長沙通訊、駐紮湘西洪江多年之陳渼章、綠林出身、悍悆經營、擁有四團以上之實力、被任爲獨立第八旅旅長兼湖南第二警備司令、本年二月因所部第三團團長李國鈞叛變被殺斃命、李團即占領洪江、投入新編第十師謝彬部下、編爲旅長、何健當時即以獨立第八旅副旅長陳渥升任旅長、并調第十六師師長羅藩瀛率彭位仁旅、趕往洪江、協同陳渥部嚴剿、一面電由中央轉令謝彬、從速離湘、開赴鄂西、并禁止收編叛部李國鈞、於是李失外援、放棄洪江、退守黔芷江、憑險負嵎、相持兩月、大小一二十戰、力不能支、乃請何收編、何准將李部收編爲第四路軍獨立團、委熊昌鈞爲團長、對李國鈞本人則保護其生命財產、免予通緝、事甫解決、適張桂軍入湘、第十六師羅藩瀛奉命率師援贛、洪江防務、交由陳渥擔任、是時李國鈞雖已交出兵柄、閒居芷江家中、然所部官兵、概屬綠林兄弟、李又爲湘西綠林中龍頭老大故該團部隊、暗中仍受李之指揮、熊昌鈞爲團長、實則不過爲李之傀儡、羅師離洪後、即謀蠢動、密令黔陽芷江辰谿一帶大小股匪、在洪江溆浦一帶暗中集合、乘隙暴動、適何鍵克復長沙、電令陳渥率所部入寶慶、截擊張桂軍、陳渥即派第二團團長陳芳甲、留守洪江溆浦、本人率兵兩團出武岡、李國鈞以爲有機可乘、竟二次叛變、自稱爲某師、擁熊昌鈞爲師長、李自爲旅長、招集各地股匪、編爲三團、乘虛直撲洪江溆浦、陳芳甲力不能敵、乃於一日放棄洪江、退守溆浦、李軍占得洪江後密令溆浦巨匪賀怡廷被李編爲團長在溆浦將陳芳甲刺殺斃命、在溆城混鬪一日夜、賀匪人多、李國鈞又由洪江派隊趕來援助、陳部因團長已死、兵心渙散、除被繳械外、餘向新化武岡一帶潰退、如是湘西沅靖兩屬十餘縣、均被李部佔領、湘黔邊境一帶土匪、紛往嘯聚、聲勢浩大、陳旅長渥在武岡得報、立率所部兩團、回師討叛在溆浦龍潭市、與李部相值、双方酣鬪兩天、死傷極衆、陳部終以衆寡不敵、退至新化整理、并飛電何鍵告急、一面派參謀長向承祖、星夜來省報告李部二次叛變蹂躪湘西情形、請加派大軍進剿、何鍵決定再派十六師師長羅藩瀛、率部往剿、湘西方面、不免又有一番軍事行動、至於此次在溆浦被刺之團長陳芳甲、即本年二月在洪江被刺斃命陳漢章之弟陳氏弟兄、可謂不幸矣、現被李部佔領各縣之官紳、組設湘西上游治安臨時維持委員會、公推曾任賀耀祖部師長楊永清爲委員長、以湘西各縣縣長李心徐、李澍趙容生、田名瑜、李奉三、陳振球、姚承綸、聶康濟等、與士紳盧鑫、楊光陸、吳克城宋雲濤、梁光輿、胡作霖程奎光龍運鴻等委員、以團結各縣實力、維持地方爲目的會址設在洪江、并公推楊永清向何鍵呈報一切、楊日間即將到省矣

東北人物志　玉照履歷之一部　(九十八)

(發表係特號者及第一號)　(本志印刷更用美麗方法特另定號格式)

湯玉麟　熱河人　年五十八歲　現任熱河省政府主席　住承德

湯氏、字閣臣、出身行武、爲東北之宿將、今益以老成著稱、故張大元帥倚之如股肱、勇於戰、重於義、豪爽慷慨、燕趙俠士遺風、氏所是獨厚焉、氏曾卒業於東三省講武堂、清光緒廿六年五月、因剿匪出力、獎給五品軍功、廿八年補充新民府游擊馬隊左哨哨官、三十三年因獲巨匪杜立山案、由盛京軍督部奏保候補外委、遇補把總、後以千總儘先補用、三十四年九月補充奉天前路巡防馬隊第二營管帶官、是年十二月以蒙邊剿匪獲奇功、補外委後免補把總儘千補用千總、民國元年三月、因奉省各軍歷年剿匪有功、遂保獎免補千總以守備補用、九月補充暫編陸軍廿七師騎兵廿八團團長、十二月調補暫編陸軍二十七師步兵五十三旅旅長、二年二月補驍兵上校、於是年三月遞陞陸軍少將銜、十二月改組、仍留任五十三旅旅長矣

民國二年、獎予三等文虎章、三年擢陞陸軍少將職四年八月加陸軍中將銜、給予三等嘉禾章、五年一月因剿匪有功、晉給二等文虎章、三月晉給二等嘉禾章、特授三等寶光嘉禾章、七年十二月充巡閱使署軍事顧問、九年七月充任總司令部稽察處處長、十月委爲東邊鎮守使兼右路巡防統領官、十年七月因右路巡防改爲暫編奉天陸軍第十一混成旅、仍委氏委爲該旅旅長、十一年十月一旅改爲東三省陸軍第七旅、氏仍任旅長、鎮懾東邊焉

第一二兩次奉直戰時、氏屢奏功績、出力殊多、民十四奉馮失和、熱河失守、氏率師出征、進兵阜新、陷朝陽、略赤峰、驅走宋哲元、而駐兵承德、遂任熱河都統

民十八南北統一、熱河改省、由國府任爲熱河省政府委員兼主席、及東北邊防軍副司令官、以迄於今

贛西共匪肅清
吉安縣城已經克復
殘匪鼠竄贛江兩岸

南昌函、贛西吉安縣爲贛河上游重鎮、商務繁盛、大賈匯集、年來環境皆匪、商民咸有戒心、本月之一日、匪首黃公略羅炳輝等率領匪衆希圖攻陷吉城、赤軍僞總指揮兼學生總隊、長李學深率匪、進攻眞君山、適駐吉十三師之鄧師二團北路出擊與該匪路遇、激戰四小時、斃匪二百餘人、僞總指揮李學深被鄧所二團胡營張連長當場擊斃、同時黃公略親率匪衆三四千人、進攻眞君山左翼之天華山、被鄧師守兵以逸待勞、激戰三小時、復經援隊趕到、斃匪三百餘名、黃匪本人督戰、在超公塘負傷甚重、餘均分途向固江桐樹坪方面潰退、鄧師長復指派民權兵艦在神岡山附近游擊、適匪偷渡、向河心猛擊、落水死者甚衆、旋即跟蹤追趕、並將燕子窩地方匪架橋樑十餘座、一律撤燬是役計斃匪七八百人鄧奪獲七九步槍二百餘支、雜槍梭標無數、及僞攻擊令口號旗號宣傳品多種、鄧師亦稍有損傷至六日始解圍、吉安附近、已無匪蹤、魯滌平主席、以鄧師奮勇剿匪、使吉城轉危爲安、特電請中央嘉獎、以昭激勸云

皖保安隊
編練勁旅

安慶函、安徽省保安處前派委員多名、分赴各縣招募新兵、就近縣份業已募足送省由該處派員實地訓練、一面電催各縣速將新兵募齊、並將公安大隊原有第一第二兩隊改編爲步兵第一團、業既對江南岸、仍按新兵教育計劃、自徒手起處長馬青第副處長劉文明、連日輪流渡江閱操、文於十六日起舉行校閱三日、聞該處現因三省剿匪會議議決、以皖中皖南兩區剿匪責任相畀、已迭催省府指撥軍欵、以便購辦槍械子彈、擴充實力、奈省庫奇窘、無法應付、當由委全體籌舉[illegible]金維繫、用安徽省政府名義向省城總商會借款三萬元、該會召集全體商人會議數次結果允借一萬五千元、該處領欵後、即派員赴滬辦理、槍子彈一項、則由省政府派委蔣國璽攜現欵、呈請軍政部核發、由總司令介此准給發十六萬粒、頃已裝運來皖、交該處核收云(十二日)

外王與英參贊
談津海關案
對退使團照會　不久將表示

上海訊、王正廷十二日晨在外交討論會、先後接見土時辦福特培、英參贊藍浦生氏美參贊愛利斯等、以與藍氏接談時間最長、聞爲交涉津海關問題、記者詢王交涉結果、及退還歐賡料照會是否係否認使團爲交涉對方、王答、此兩事、俟至相當時、本人將有表示

教育界

教育部已核準之 各省私中統計
共數壹百八十校 吉省自強敖東兩校亦備案

京訊、教育部前截至五月份止、將各省已經核准備案之私立中等學校、印發各省現截至六月份止、幷將前表遺漏各校、一併列入、令發各省市教育廳局、轉飭知照、茲將自十七年起至本年六月份止、各省經教部核准備案之私立中等學校統計於下

京市教育局 金大附中、安徽公學、中華女子、自覺初級、鍾南、青年會、匯英、成美、五卅、中學共九校

江蘇省教育廳 常熟淑琴女子、滬陽稻葉私立同濟、鹽城景曾、熟常孝友、鹽城時化初級、南通私立商業初級、宜興精一、海門能仁、無錫匡村初級、鎮江女子初級職業、海門中學、共十一校

浙江省教育廳 私立杭州興商、上虞縣春暉、杭州宗文初級、安定初級、平湖雅州初級、定海初級、南□初級、嘉興秀州、平湖治安女子初級、金華作新初級私立兩浙鹽務、私立回浦初級中學、共十二校、又准予辦者、惠興女子、行素女子、甌海中山、效實、扶雅初級等中學及女子職業、體育專修、浙東體育專修、商科職業等學校共十二校

安徽省教育廳 北山、安慶培風初級、淮西、浮山、安慶東南、私立崇實初級、三育初級、湖濱初級、正誼初級等中學、共九校

江西省教育廳 鰲州杉江、吉州、復南、鰲省、西江、東洲、幼幼、姚西、九華、玉亭、匡瀛、平川、錦江、龍河、龍津、葆靈女子、心遠、同文、豫章、昌黎、豫南、輔仁、劍聲、雲□、鴻聲等中學、及培根職業學校、震亞體育師範、共二十八校

湖南省教育廳 嶽雲、廣雅、廣益、文藝、育才、大麓、有元、新民、雅禮、藝芳、明德、振興、福湘女子、喚德初級、南華女子初級、周南女子初級、道南初級、協均初級、楚怡、藝芳女子、衡湘初級、武岡廣德初級、復初初級、含光女子初級、沅澧初級、大同初級等中學、及崇德女子職業、新女子、美術、培德女子職業、自治女子職業、啓明女子師範、詩峰鄉村師範等學校、共三十二校

湖北省教育廳 文華、武昌張競、聖羅女子、江漢高級、楚材初級、博學初級、華夏初級、武昌文學初級等中學八校

廣東省教育廳 番禺縣八桂、培正、瓊海、鳳山初級、汕頭同濟、廣才、聖心、三江初級、大中、干項等中學、及廣州統計學校、共十一校

福建省教育廳 三山、集美等中學兩校

河北省教育廳 南開田氏、培基女子、潞河、育實、育德、同仁、志存、究真、河北、民生、培德初級、富育女子初級等中學十三校

天津特別市 南開女子、河東初級、河北、覺民、滙文、濯易女子、中日、中西女子等中學八校

北平特別市 四存初級、弘達初級、育英初級、篤志女子、大中、文治、燕翼、華北初級、貝滿女子、翊教女子、崇德、滙文、大同、今是、藝文、民鐸初級、山東初級、豫章初級、四維初級、崇實等中學、及上義師範學校、共二十一校

山西省教育廳 私立啓明中學一校

吉林省教育廳 王氏自強初級、敖東等中學二校

山東省教育廳 濟南正誼中學一校

察哈爾教育廳 養正中學一校

安東華商校 新聲出版 列載科學文藝

安東商埠地華商學校々友會、因感及各學校均有月刊發行、所載各該學校校務及各生作品、於教育之啓迪、裨益良多、故該校亦爲仿行命名爲新聲、業已出版、內容著作頗有可觀云

蓋教局定期檢試教員 暑假已放職校新築照准

△教局檢定教員 蓋平邑教育局奉教育廳訓令、飭在暑假期內、檢定教員、奉令後即通知各校教員、屆期報名應試、近日各村教員均來城向教育局報名云

△職業校建校舍 本邑縣立職業學校校長孫岳亭、原有校舍不堪應用、呈請上峰籌款新建築學舍、已經批准按地攤款、現已招商包修洋式樓房、大約不日即能興工云

△各校一體放假 本邑城鄉男女各學校奉令於月之十六日、放暑假三十日、除將各門課程教授完畢均於十六日一體放假云

信督學視事 日本小學放假

吉林省政府教育廳前所常常吉學產經隊員信子謙奉委後、當即前往、已於日昨呈報到廳、業已視事云 吉林商埠之日本少學校、現已訂自七月十五日起至八月十五日止、爲暑假期、在此期內擬赴大連星個浦一帶旅行以擴眼界云

擬設鄉村校 教局不照準以無欵推宕

訥河縣崔縣長對於教育、特別注意、日前招集各區甲長等、在通裕教育社開會討論四鄉教育事宜、並令願設學校之處、可即請欵設立等情（訥邑學欵存有江錢數千萬吊）當有第一區六七號萬子章者、請在該地設立小學一處、業蒙准許、遂返鄉將乃開等項、預備齊全乃到教育局請欵、不意局長竟謂無欵令即停止進行、該萬子章只得收興而返、惟查訥邑、學欵最足、人所共知今竟謂無欵殊屬令人莫解、聞萬某現擬稟請縣府請示一切云

扶餘各學校 暑假不延長 定廿四日放假 教育局已通知

扶餘教界暑假日期、原擬照部令延長、而縮短寒假、惟北地以氣候及經費關係、情形特殊、實有難行之處、故教育局通令各校仍照往年辦法實行、其日期自七月廿四日起至八月十四日止、十五日一律開學云

學生於暑假期禁集會結社 鳳教局奉廳令

鳳城教育局奉教廳令、現已各校先後散放暑假、深恐各校學生、有利用暑假期內、集會結社演說、圖謀不軌情事、爰特通令、嚴禁各校生於暑假期內集合結社、飭對於暑期補習校、亦應加以注重云

啓事

奧則韓常俊靑先生鑒巴黎函授與院一稿係來自巴黎者至於瀋陽市內有該院代派處否原函亦未註明編者無從探悉若直接函詢我國駐法公使館當必有答復也

每日繪圖 紅樓夢 第一百九十七回

香月尙先生繪（繪圖禁止轉載）

襲人笑道、二奶奶素日待你好、這不過是一時氣急了、平兒道、二奶奶倒沒說的、只是那娼婦治的我、他又偏拿我湊趣兒、還有我們那糊塗爺倒打我、說着、便又委屈、禁不住淚流下來、寶玉忙勸道、好姐姐、別傷心、我替他兩個賠個不是罷、平兒笑道、與你什麼相干、寶玉笑道、我們兄弟姊妹都一樣、他們得罪了人、我替他賠個不是、也是應該的、又道、可惜這新衣裳也沾了、這裏有你花妹妹的衣裳、何不換了下來、拿些燒酒噴了、熨一熨、把頭也另梳一梳、一面說、一面吩咐了小丫頭子們、舀洗臉水、燒熨斗來、平兒素昔只聞人說、寶玉專能和女孩們接交、寶玉素日因平兒是賈璉的愛妾、又是鳳姐兒的心腹、故不肯和他廝近、因不能盡心、也常爲恨事、平兒如今見他這般、心中暗暗的敁敠、果然話不虛傳、色色想的週到、又見襲人特特的開了箱子、拿出兩件不大穿的衣服、忙來洗了臉、寶玉一傍笑勸道、姐姐還該擦上些脂粉、不然倒像是和鳳姐姐賭氣了似的、況且又是他的好日子、而且老太太又打發了人來安慰你、平兒聽了有理、便去找粉、只不見粉、寶玉忙走至妝臺前、將一個宣窯磁盒揭開、裏面盛着一排十根玉簪花棒兒、拈了一根、遞與平兒、又笑說道、這不是鉛粉、這是紫茉莉花種研碎了、對上料製的、平兒倒在掌上看時、果見輕白紅香、四樣俱美、撲在面上、也容易勻淨、且能潤澤、不像別的粉澀滯、然後看見胭脂、也不是一張、卻是一個小小的白玉盒子、裏面盛着一盒如玫瑰膏子一樣、寶玉笑道、那市上賣的胭脂都不乾淨、顏色也薄、這是上好的胭脂、擰出汁子來、淘澄淨了、配了花露蒸成的、只要那簪子挑一點兒、抹在唇上、就彀了、用一點水化開、抹在手心裏、就彀拍臉的了、平兒依言妝扮、果見鮮艷異常、且又甜香滿頰、寶玉又將盆內開的一支並蒂秋蕙、用剪子剪了下來、與他簪在鬢上、忽見李紈打發了頭來喚他、方忙忙的去了

學生文藝

活潑和輕佻的分別

（帳岳高二十一級生 范循武）

活潑和輕佻、是極端不相同的、因活潑是有自然的精神、怎麼說是有自然的精神呢、就是有活潑的道德、有活潑的儀容有活潑的品行和學問、處處皆中節的、得當的、是極有價值的、輕佻則不是那樣、應作的事、他不去作、不當作的、事他倒去作、最可恥的事、最可笑的事、都看成是活潑、卻不知都是輕佻、蓋活潑決不能以輕佻混淆的、這就是活潑和輕佻的分別

可畏之肺結核

（伏公高丁女一 董淑娟）

世界害身之物、觸處皆是、惟有最甚者、莫如結核、結核之病、能有傳染之力、此病乃由一種毒菌、侵入呼吸器而成、然知如此、世人不可不有豫防之法、一般人偶得此症、乃無所措手、不特不入病院診治、還怕官署、嗚呼、靑年之中而死於非命者、詎不皆乎然則結核之症、眞可懼之甚、設不幸而得此病、若無力赴醫院調治、不妨報告官署、或代爲調治、或助以資費、如此非徒保一已之生命、且不至蔓延于各地、有碍於他人也

植樹之利益

（鳳城縣立第三小學校高八級生李恩榮）

我國之土地、非不廣也、而木材不多者、其故何哉、蓋由人人之不講求植樹之所致也、我國古時、人民智識低下不、知木材之爲用、迨燧人氏以降、始知鑽木取火、木材之用日盛一日、孟子曰、斧斤以時入山林、材木不可勝用也、蓋示人嚴禁濫伐者也、民國成立、政府乃提倡林業每屆清明之日、官署學校皆行植樹、以重典禮、故近年來植樹之盛、年富一年、樹之大者、建房屋、造橋梁、修築高樓大厦、以及輪船汽車、機器日用器械等、無時無地、不有資於材木者也、至於枝葉則煮茶炊飯、烹調食品、亦莫不有賴焉、森林茂密之處、枝繁葉茂、鬱鬱蒼蒼、如幢蓋焉、夏日憩於林內、精神煥發、清爽異常、冬日可以禦寒、植樹之利益如此其大、吾人豈可不視爲急務哉

北山紀遊

（鳳城第三小學初七級生 張洪達）

十九日下午三時、乘着臨餘的暇時、老師率我一級同學、到北山去遊歷、我們站了隊、往北靠着城牆而行、復又東折、走到郊外、那路途很是灣曲的、看見田裏的農夫、有的耕田、有的耙土、往來種作是很忙的、行行重行行、走鎮文家堡子、茅屋短籬、樹木蔚蔭、到是很雅致、走過了堡子後、到了區立第六小學校、我們到那校院內、整隊參觀、他們正在體操、鼓號喧鬧、來回的行步、教室清潔、規模齊整、在鄉村中、算是很難得的學校、我們又出了學校、往那山上去、那山也不十分高大、登在山頂上、看那各種花草樹木、都是鮮艷美麗的、這時將晚了、於是我們站上隊、循原路而歸、我們走在路上、還唱着好聽的歌兒、我們快活得很、回到校裡、日已西落啦

大華晶

近代不可多得之美味滋補良劑爲**貧血症**之要藥

貧血症之現象 精神萎頓腰酸背痛氣喘一之力頭昏腦脹智覺遲鈍等

大華晶之組織 含有蛋白鐵胰腺素等營養要品能加增人體血中之紅脒紅腥並練製濃液易於服用爲永久不變性之人身日常營養上不可缺之聖品

大華晶 能治老年氣虛體虧精力日非服後則氣血榮潤步履輕健 **有還少之功**

大華晶 能治婦女經血不調腰酸頭痛服後則肌膚豐艷經血調和 **有駐顏之力**

大華晶 能治學童腦力不充面黃肌瘦服後則思想靈敏體格健全 **有英武之概**

大華晶 能治小兒軟骨體虛營養先天兩不足者服後體態活潑發育增進 **有回天之能**

總發行 上海大華藥房 四馬路中市八十五六號

總經理 營口 裕泰和藥品商行 營口水晶宮街

經售處 遼寧 新新大藥行 瀋陽小西關大街

哈爾濱 寰球藥房 濱江正陽九道街

東三省各大藥房均有出售

遼陽

遼寧總商會電催 積極提倡國貨
學生回縣講演備受歡迎 常識會頒發國恥概要

遼吉黑各省之商會當前經商工聯合會議決定提倡國貨以免利權外溢惟自經返省後對於國貨之提倡上並未偶及何種補息而遼寧總商會爲期並派計故特於十八日電令各省總商會謂值此金價暴漲之時設再不積極進行良機將失以是希望協力一致努力提倡以免外貨銷暢而挽利權云又遼寧國民常識促進會對於民家工作甚爲提倡會中之辦事人員更熱心異常近聞該會大有發達該會利用暑期同學回縣分地演講提倡國貨聞該學生等回縣後頗受縣政府歡迎並於演講時期特派兵士保護現該會又接到鐵嶺西豐清源開通興城蓋安遼中熱河朝陽寧縣講對於宣傳提倡國貨廿願恰忙云云而促進會爲期喚起國人國恥與例著子國恥概要數千本頒發勸告同胞倡用國貨云云(星)

司法部調查 不動產登記 限一個月具報

中央司法部爲調查各地方辦理不動產登記狀況起見特將應行調查各項分類說明令省高等法院轉飭各縣限一個月內造表塡報云(捷)

道裡外均成澤國 商家停止交易
失業之俄人請求維持

茲按哈電云哈市由月之十六七兩日以來即連綿大雨以致道裡道外盡成澤國交通杜絕一般商家因而全行停止交易俟雨止大晴再行交易云又據外訊哈埠失業之俄人近來頗然增加多向當局情求維持生活惟際值此金潮暴漲得難救收云(星)

繞陽橋已修復 北寧路通車
大雨連綿中 牆倒屋又塌

連綿之大雨十八日下午雖止然陰雲仍行密佈大有續降之形勢茲據雨後調查大西邊門西之城墻一部因大雨之關係又發生裂痕將倒塌幸經警察發見通告市當局茲爲免除危險計遂禁止行人通過不料於禁止通行中於十八日晚轟然將落磚塊飛除但未傷人亦屬幸焉又小北門外山東堡因日來之雨連綿附近盡成澤國水深沒膝不能通行所有房舍盡陷於水城中居民等多避難他方而房舍爲水所浸倒塌者甚多茲據調查所得該附近一帶傾頹之房屋約七百餘間公安局深恐續頹民人不堪其苦雨止之後即派工人前往排水使其早日恢復元狀云又北寧路白旗堡繞陽橋自被大水沖壞後車務處即督飭匠工連日搶修現已恢復北寧車於十八日晚間可抵瀋陽北寧路以交通復舊故於十八日晚已開始售賣通票瀋海路俟水勢減退亦開始通車(星)

安置無差缺學員 又編制軍官隊
其有原差者仍回原差

東北講武堂之步騎砲工輜等科學員已定於日內即可舉行畢業其有原差者當可仍返原任而無差缺者亦爲數不少茲據軍界消息張司令長官對於此次無差缺之畢業學員擬仿照前次之辦法編制軍官隊以資軍事學術益有進步云云

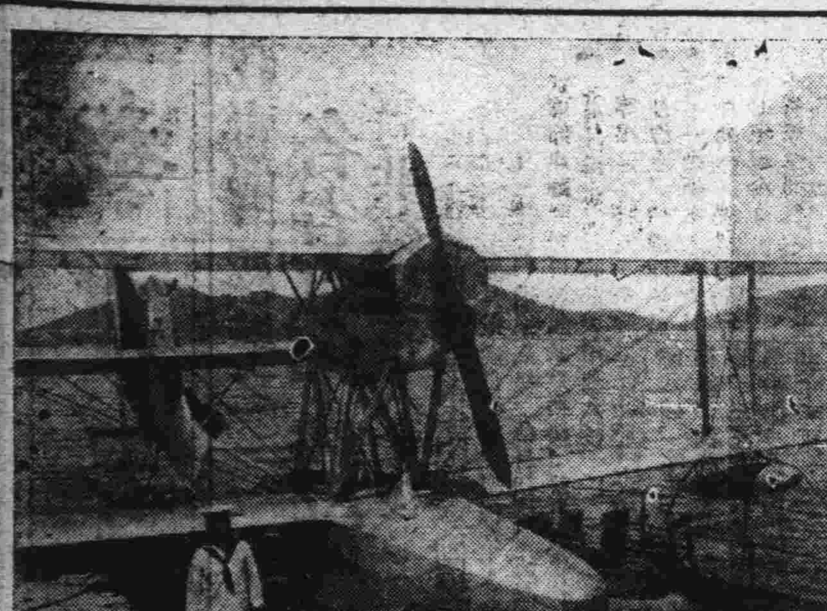

停泊葫蘆島東北艦隊之水上飛機 (東北新聞影片社攝)

海城大隊長 趙次章接充

警務處長孫旭昌氏查海城公安第十一大隊長劉煥增另有任用業經調委他差所遺之缺關係重要未便久懸特調委趙次章前往接充以專責成云

警官之功過 應按月呈報
警處重申通令

警務處長孫旭昌氏以各縣公安局警官對於執行職務如有勳過之時得由局長分別查實塡入表內按月呈報不處以懲核定獎懲乃近來各縣多有不報或任意拖延時間者殊屬非是特於十八日通令各縣局仍應按月爲之據實呈報用昭警政之成績勿稍玩延致干未便云(捷)

政治訓練班 舉行卒業禮
張長官亦參加

東北講武堂軍事政治訓練班第一期學員本年暑假即其畢業之期自由各地視察歸來後即籌備畢業手續刻已完畢茲定於本月二十二日正午在該堂舉行畢業典禮現已向各機關發出公啓邀請屆時前往參加典禮聞屆時張司令官決由葫芦島返省前往參予盛典以資鼓勵學員云(星)

長途電話 增加双線
計三十三處

東北長途電話監督李德言氏自任職以來對於擴充路線及建設上不遺餘力積極進行茲爲便利商民計故日前呈請交通委員會撥款增加雙線刻已照准公佈計增加雙線之地點計有三十三處茲誌如下北平天津公主嶺鞍山哈爾濱遼源法庫朝陽鎮吉林鐵嶺海龍長春遼陽東豊大連海城西安旅順康平西豊安東新民松樹營口溝邦子拜泉洮南北鎮安達孫家台錦州四平街山城子等處云

霞飛將軍滙來鉅金 捐助雨亭公園
喪禮籌備處復電申謝

歐戰聯軍總司令霞飛將軍曾一度來瀋與張先大元帥晤談甚歡於十七年張氏在皇姑屯遇險被炸逝世霞飛將軍特捐助雨亭公園金五百元已於十七日由法亞銀行滙到由喪禮籌備處收受復電申謝云(捷)

哈爾濱

顧維鈞夫人 由歐返國過哈
特警派員出迎

據交通界消息云顧維鈞夫人黃女士於五年前放洋遊歷歐美各國此次返國由西比利亞鐵路歸來於本月二十日可抵哈爾濱特區當局接到通知後已派警察管理處張復我氏出迎於滿洲里車站云云

賽馬會開獎延期

哈爾濱萬國賽馬會本年夏季大香檳總開獎期前報定於本月十三日一節茲據來函謂馬場因日來大雨場內泥滑故延期於本星期日(二十日)開獎云

法國共和紀念 各機關往賀

本月十四日爲法國共和國慶紀念日駐哈法領館及僑哈法人商行等均放假一日以誌紀念本埠中外各外交機關要人物於十二時均紛紛前往法領館致賀以敦邦交云

艦隊部調撥 陸戰隊到哈

本埠江防艦隊司令部謝稚洲艦隊長自今春到任以來對于江防事宜非常注意極力整頓茲悉謝艦隊長懸及夏防在即爲保護航行松江駐防各艦之陸戰隊因防區遼闊頗感不敷分配因是請准上峰由青島調撥三十名於昨到哈以便各處分配云

駐哈領事團 宴請各要人

駐哈外交團爲與中國方面聯絡感情敦篤邦交起見昨由比國領事德格兌丹麥領事姚根深德國領事康斯定義國領事萬德厚美國領事陶瑪斯馬飛日本領事八木元八荷蘭等出名於本月二十二日下午七句半鐘假座游船俱樂部張筵宴請特區張長官金參贊外交鍾特派員特區高等法院陳院長特警處長鮑處長濱江丁鎭守使護路軍趙參謀長路警張處長特區何市長濱江關監督特教周廳長地畝局局長及各莫假日語翻譯官等三十餘人想屆時有定一番盛況云

海城

督剿獲勝歸瀋垣 孫處長過海站
在車中面詢夏防情形

遼寧警務處長孫旭昌因台安縣胡匪猖獗日前躬赴該處剿視一週歸途到營口逗留一日於十八日早路過海城其時孫縣長赴瀋未歸王局長已往河西剿匪祇有公安局總務課長戴東藩於八點卅分親赴日站恭候車進站時戴課長當在客車中孫處長面叙一切孫氏並訊及現在夏防情況戴課長一一答陳處長遂於汽笛聲中揚

打撈江亨艦 工人過哈赴富

客歲中俄役我方軍艦被俄軍擊沈多艘今春開江後即設法打撈由東北造船所在修理中惟其中有江亨等巨艦因體積重大打撈困難尙在富錦附近江底茲聞海軍司令部特組救艦委員會委員長尹祚乾氏近與遼寧日商奉和洋行棚澤市太郎商洽打撈事宜昨該日人帶領工人十六名及機器等來哈翌日即赴富錦下水驗視再訂合同實行打撈云

趙隊長出發 帶騎兵一隊
赴五六區佈防

本縣新任公安第十一大隊長趙次章於月之十六日正式接職等情增誌前稿茲該隊長對於部內卷宗業已接收妥貼旋於十七日早帶騎兵一隊往五六七區搭界處搶負剿匪佈防各事宜云

省座關心民瘼 令報有無災情

遼寧省政府以近日淫雨連綿風伯肆虐各縣報災者有之水災者有之風雹者亦有之是以特電本城縣政府訊問是否有上記之災情須着速呈報云省座之關心民瘼亦可見一斑矣(青)

蓋平

縣政府會議 組織搜查隊

本邑辛祥民縣長對於地方治安非常注意雖嚴令公安局隊籌劃夏防仍恐有不周之處故於月之十五日招集各區分局長來府會議討論夏防事宜云本邑縣長辛祥民爲肅淸盜匪起見組織搜查隊八隊嚴行搜查各村匪人煙賭隊長由分局長充任但臨時調換均不搜查本管界現已組織妥協定於月之二十日出發云

訥河

工頭毆打工人
幸遇公安局威赫制止 加害者帶局傷者送醫院

本邑建修南河石橋包工人孫慶先時有毆打工人情事業誌本報茲於本月十日該包工人在市僱小工若干言明一人每日江錢四百吊及放工資時則按三百吊核發當有工人李某(本邑西門外住)出而據理辯論百般不允致忤孫某之怒令其親帶工人將李某痛毆正在生死關頭幸公安局長羅鳳五氏適相遇喝令住手而該工人等並不聽從依然毆打如故羅局長大怒當掏出手槍連放數響該等方始罷休而李某業已被打不醒人事頭部均已破爛高腫如斐羅局長乃將孫某帶局詢辦將李某送大陸新醫院調治毛能否有性命之虞容訪再誌

大賚

鄭局長淸理街道

本邑公安局鄭局長作事認眞辦理警務不遺餘力按布就班綱舉目張日前督飭員屬淸理街道除高墊平行路既易及屬雅觀并飭警士曉諭住戶實行淸潔以重夏季衛生云

班禪赴蒙避暑 護衛隊隨同前往
但因降雨起程又延期

班禪活佛原定於十八日離瀋返蒙實行避暑但是日因北寧綫多被水冲壞不克通行遂緩行離瀋聞俟北寧線恢復交通即搭其專車由大通線赴蒙至何日返瀋尚難預料聞所組織之護衛隊亦隨其返蒙以負沿途保護之責云云(星)

興安屯墾公署 一年中成績 編書分贈各方

興安區屯墾公署督辦鄒作華氏自十八年奉令開辦屯墾以來關於墾荒造林建路開山招佃設商等項積極進行種種計劃著有成績茲聞該署現將第一年一切工作情形著成一書於日前分向各軍政官署各團體爲之贈閱以爲洞悉屯墾之內容云(捷)

飛機之比賽

東北航空爲明瞭各國之飛機究屬誰強誰弱計故特定於十九日二時在航空飛行場舉行比賽予賽者有日本法國捷克等國想駕駛者均爲强手成績定有可觀關心飛機者往前觀云(星)

政治工作表 省令速報備核

本城縣政府現奉省府明令着將六月分政治工做表塡期按種類詳細報告如關於政治改革衛生宣傳金融現況當商接濟人民訴訟案件糧價表物價表戶口變動表韓僑戶口表日僑戶口表各國職業表地方治安表地方收入公款表等須着速趕辦呈報省府以便憑核等云青

村長副實施 訓練將開始
花名冊宜速報

縣政府爲實施新村制之工做計定於本月二十號招集村正副等來城切實訓練以謀新政之發展除五六七各區因胡匪不靖暫緩來縣外餘者一律入處受訓練本城縣政府以前此選出各新村長訓練在即理合準備一切以便着手考試惟村舊村副以及評議員等之花名必須重新呈報以備核對現將此項功令已頒佈全縣限五日內一律造冊送縣云(青)

依蘭

小兩口平日極和睦 何故遽動殺機
少婦被擊斃娘家欲問罪

本縣所屬刁翎東南滿地方住戶孫樹林兄嫂李氏現年十九歲一對小伉儷甚爲和睦近於月之四日不知何故夫婦口角繼以用武其夫竟用槍將李氏擊斃該婦娘家聞知擬興問罪之師如何了結容訪再誌

伊通

打下人票十三名 擊斃胡匪五名
封隊長大獲全勝歸來

伊屬坊勝溝前起大股胡匪三四十名將義務學學生架走十九名中途放回七名經縣聞驚後即由保衛總隊長封廸廷氏率隊追剿於伊丹鄉北羅家溝與匪激戰終日打下人票十三名擊斃胡匪五名獲大槍二枝手槍一支餘匪逃散於昨封隊長回伊各界聞訊出街歡迎頗極一時之盛惟此次剿匪雖與匪人激戰終日打下如許人票擊死不少胡匪隊兵僅有二名受輕微之傷足徵封隊長素日訓練有方勇敢善戰此後伊屬有封君鎭攝想胡匪聞名喪膽當不敢越雷池一步似封氏者誠不愧人民之保障耳

金州

頒發莚馬獎勵金

金州農會採購優良種馬以備改良雜種馬匹查各年產駒優良之畜主范寶全獎金十五元劉種生韓景玉各獎金十元並附與條件以昭遵守

一、獎勵金飼養馬匹及育成之需

二、馬匹不得任意賣却

三、馬匹不得已賣却事由發生時須具其理由呈請農會長鑒核

四、馬匹賣却時呈報買主住址及姓名

以上各項違背時獎勵金一部或全部返納之

增田支署長 新任披露宴
巡閱境內日程

增田金州民政支署長奉命蒞金膺民政要職經驗宏富卓犖不群咸慶得人於本月十二日午後五時假小學校大禮堂設新任披露宴敦請中日地方紳耆新聞記者會集一堂聯絡交誼述懇切之詞岩間氏及曹會長答辭八時頃賓主盡歡散會

增田金州民政支署長銜命來金膺民政要職必須巡閱各會補助行政事宜以養與革並考察地方輿情諸般施設發展其抱負庶政方針俾所屬遵照奉行令辦其巡閱日程列左七月十四日黃咀子廟會董家溝會同十五日大孤山會小孤山會同十六日玉皇頂會劉家店會同十七日岔山會二十里堡會同二十一日老虎山會同二十二日大魏家屯會同二十三日閻家樓會馬家屯會同二十四日南山會金州會

吉林

高局長返哈 孟參謀長赴長

濱江市公安局長高齊棟日前來吉晉謁警務處王處長禀請一切局務高局長已於日昨由省返哈云

吉林東北陸軍步兵十旅孟參謀長前因要公於日昨由吉赴長春云

粮秣廠又委科員

吉林陸軍粮秣廠日前呈准邊防公署委洪秀濤爲該廠上尉科員專辦庶務股事宜以專責成洪科員當即謝委視事云

公安局夏防會議

吉林省會公安局劉局長日昨召集各分局長隊長各勤務督察長開臨時夏防會議以保此青紗障起之省城治安至午後三點始行散會云

李會長升任處長

吉林延吉天圖鐵路局以該路車務處長一缺尙虛缺待委程總辦昨特調省城律師公會副會長李德潤接充以重車務李會長現正拚擋一切不日即將赴任云

瑣聞

△强姦犯已出獄

(安東)安埠于家溝住戶曲寶君前次在後聚寶街某工廠充櫃夥於春間因强姦某姓幼女一案繫獄已誌前報既而該案經公安局送由地方法院後乃覓僥倖押月餘現已出獄矣

△誤走鐵道被捉

(安東)安埠瀕近鐵道加以擴充路線將從前沿鐵路交通便道均行改移以故一般行旅每有誤踐鐵道因而被捉懲罰者已不知凡幾茲又有山東永城人徐連聚十四日誤入鐵道當被日守備隊捉獲幸經青龍街分所長呂發駿所查悉前向交涉始行引渡送由公安第二分局懲辦以儆效尤云

△紛請修理草房

(安東)安埠商民戶等草房早已明令取締修補以免大患而重新政在案近以天雨時行市內貧民住戶所有草房每因年久失修遂致滲漏頹塌情事日前聞一般貧戶苦無改修瓦房能力因紛紛向當局請求體恤修補等情果蒙照准則體察下情固足欽感然對市政火防及進步上殊有難乎爲情容訪再誌

△丟孩案之迭出

(安東)安埠地處中外人類雜聚作奸犯科等事層出不窮即如掠小孩手段誘領男女小孩等案時有所現已迭誌本報茲聞日前十三日八道溝分所曾拾得小孩二名一年十一歲名劉小樹一不知姓氏名小雲子年七歲現已佈告招領中又青龍街分所轄界鄭家胡同住戶侯元芝之女乳名小蘭子年四歲身穿紅褲白褂於十三日丟失已報分所偵查中

△丐童行竊被打

(安東)本埠興隆街福興恒紙煙鮮果行該號之貨物價格較諸他家極其克己生意之狀況不問可知矣昨(十五日)有某姓之童年僅十餘歲在該號門首乞討其櫃夥正忙於售貨之際並未顧及丐童致觸該童之窮怒遂乘其不備即將門外籠貯之萍果鮮桃竊去若干裝於盛百家飯之袋中乘頑而去時被眼快先生看見即令櫃夥尾追跑至附近太平門內被櫃夥捉住除將桃菓奪回呈鮑以毒拳打得丐童拭淚而去云

△妓女控告窰主

(安東)七道溝玉蘭班妓女唐桂云因事由不佳屢受窰主揖兒之虐待該妓無奈要求轉店曾使押賬六百元現洋該班主則非令退回一千二百元不准轉店該妓處於迫不得已日昨(十六日)由七道溝迯來我界逐赴興東街公安分所控告據稱年二十四歲鳳城人請予引渡訊辦等情該分所以案極重要未便擅辦遂轉送一分局結果如何刻未詳容訪補誌

△風雨摧殘公園

(安東)安埠元寶山公園本年開春經市政陳處長計劃改革地方任建設即如闢修馬路栽植各種樹木及各花壇荷花池以及亭榭等等點綴大有可觀不

△機船撞損難修

(營口)本埠漁業局前曾在滿洲船渠會社訂購之漁撈用發動機船三隻業已停泊於西海關進西河下聽用因昨日之大風雨經某帆船上下顛波疏於防護致將一隻機船尖部毀與之廠船無大關係如云修理本埠之木匠實難入手仍得運灣造船廠修理云

△連日霪雨爲災

(營口)本埠連日霪雨爲災據區公安分局双橋街西八家子桃園廟通惠門裡等處爲重茲於十七號早五鐘許通惠門外徐姓土平房被雨水浸潤已透亦因年久木料多霉腐碎然一聲東山牆倒落一半房蓋亦隨之墜落幸屋內男女逃之較快不然早被壓斃云

△卍慈施診人數

(營口)世界紅卍字會營口分會卍慈施診所本年六月分診治病人數目計中醫部男子五十一名婦女六十五口西醫部男子二百六十七名婦女九十一口本月份共計施診男女四百七十四名云

△好雨知時而降

(臨江)自入夏以來雨水無多田禾頗有旱意鴨江之水茲亦枯乾因水而起櫓船等全集塢島無法運駛忽於日昨即七月十二日陰雲密佈細雨紛紛一晝兩夜禾田莊稼苗勃然而興鴨江之水亦漲三尺而江水木牌雲集而下櫓船如蟻運駛云

△兩分所長對調

(臨江)公安第一區分局轄境三分所長莊聿琳六道街分所長李延卿均係本縣教練所第一班畢業初出作事非常認眞晝夜督飭矢勤矢愼不遺餘力該分局長因少年作事雖而勤愼未免認眞太過恐生事端因此將兩分所長對調於月之七日奉委互相接充任事云

△院長着手成春

(長春)頭道溝三笠町百川分醫院院長謝百川氏前在城內西三道應診後因在頭道溝一般患者若赴城內求診往返殊覺費事後謝氏除將本院事務委其公子謝文燦外當即赴分院應診本月十六日下午有市內公安局警官張介民氏因當此炎天酷暑辦理公務偶染痧疫勢甚危急當即赴分院求診一經謝院長之注射疾病竟而霍然若非醫術精通手段敏捷何克臻此至於其他內外各科花柳科時疫科尤稱專長近更新由西洋購到各種良藥對於赤痢一科尤能治療迅速本報誠非大言欺人聞者遇有患者速爲求診幸勿交臂失之

△車站布販被竊

(長春)據吉長路消息云東站地方不歸竊案時有所聞業誌本報刻吉長警務段正在嚴緝竊犯之際鐵道北任居之布販又於十四日夜間丟失布疋一

△東站調查戶口

(長春)東站地方不歸盜竊迭生業誌本報茲悉吉長路警務公所鑒於前因爲謀地方平靜起見特將界內及長春委託管理地方住戶一律予以詳細查查有無業流民均驅出境外日昨均挨戶發給詳細調查表計每戶男女人口家族關係籍貫職業甚爲詳細想經此次調查之後盜竊或不致再如前此之多矣

△齒科堪稱獨步

(長春)商埠大馬路五馬路口南馬凌雲齒科牙院醫師馬凌雲氏授業海上遍遊歐西對於齒科一門特有研究近更定購大批瓷牙金質優良堪爲全埠同業之冠每日療治牙疾及鑲按各牙生意異常發達馬大夫本其經驗所學供獻社會絕非一般自誇其口廚師改業者可同日語也今特介紹閱者前往一試始知記者所言非謬也

△兩婦逃逸無踪

(長春)車內永長路門牌三號住戶安振海於十八日赴市公安不局報稱民妻劉氏年十九歲長春人素即不良淫蕩異常屢誡不悛不意竟於日昨潛逃無踪理合呈報查詢又第五區公安分局双橋街分所據管內双橋街門牌三十二號住戶李長淸到所報稱民妻杜氏年十九歲近因與外人苟合意於日昨逃奔無踪呈請飭所呈報總局一律嚴緝云

△青年會演電影

(吉林)省城東關商埠青年會現由上海明星影片公司租到最新出品之小朋友影片當即呈准省會公安局訂於十五日開演三日云

△服毒救治未活

(四平街)本埠道東柴草市街西路北天生醫院醫生楊玉林現年四十有本街四面井南三義女工廠女師潘氏年已三十其夫在梨樹縣十二碼架子第某隊充差人品忠正不知何夫妻二人口解於昨午後十時吞服鴉片潘某發覺乃急請天生醫院楊某救治毫未見效至晚十一時又將日本竹大夫請來因爲時過久煙毒發散不能施治不過一時即斃命矣

△兩有過量之感

(海城)本縣自上月得慶甘霖以來禾苗十分暢旺一般農民莫不喜形於色不意近來淋淋漓漓連降六七天下洼之地多感受雨量過多之虞直至發稿時尙未開晴據老於農務云今歲雨水不能少云(青)

△私種鶯粟被逮

(海城)本縣第八區轄境三道圈子農民顧景陽顧士學等因私種罌片被公安局搜察險得悉笑時除將煙苗四百〇六株如數刈除外檢同事主煙苗一並解城聽候罰辦云(青)

△農會改委員制

(遼陽)數月前縣農會即有改組委員制之準備但終未實現茲以商會業經改委制故該農會現亦依法實行改組云

△院令嚴懲訟棍

(遼陽)法院奉高法院令近查各縣訟混時有使訴訟當事人越級上告擾亂司法統系特令各院對於各地訟棍如有鋪告不實一經偵查明確即予嚴重懲處云

△禁止塗改票根

(遼陽)稅局奉財廳令查各局對於各項票根時有塗改情事是否原差或事後塗改無從查考特令各局嗣後對於票根必須特別注意不得再行塗改云

△愼重稅吏保證

(遼陽)稅局奉廳令以及各稅局員巡保證關係重要應不時查驗嗣後對於員巡保證每月呈報一次以愼重云

最高法院東北分院刑庭十九年七月四日裁判如左

計開

刑庭判決案件

一王濤等因行使變造紙幣及施打嗎啡不服遼寧高等法院判決上訴一案

一魏德振因預謀殺人不服遼寧高等法院判決上訴一案

一傅海上因救人未遂等罪不服黑龍江高等法院判決上訴一案

一侯殿峰因預謀殺人不服黑龍江高等法院判決上訴一案

一李永山因殺直系尊親屬不服黑龍江高等法院判決上訴一案

一穆萬有因殺人不服黑龍江高等法院判決上訴一案

一劉漢淸因誣告提起上訴一案

刑庭裁定案件

一李董氏等因殺人不服黑龍江高等法院裁定抗告一案

本社啓事

各分社若以現大洋以外之貨幣滙寄本社時按照左開行市

▲今日之行市

大洋兌金票 五二、五〇〇

大洋兌鈔票 一九八、二〇

大洋兌小洋 一一五、五五

經理部啓

本社啓事

逕啓者茲委任于清有君爲鞍山分社經理嗣後各界如有定報或刊登廣告者希與于君接洽可也此佈

本社啓事

逕啓者茲委任曹子岐君爲伊通縣分社社長嗣後各界如有定報或刊登廣告者希與曹君接洽可也此佈

本社啓事

逕啓者茲委任宋子餘君爲□□分社經理嗣後各界如有定報或刊登廣告者希與宋君接洽可也此佈

消閑世界

寄羅關紫漪夫人西冷
（胡壁椿）

長年禮佛倘憐汝、早歲離家可問誰、著述俊深猶壹筆（夫人閒居著譯甚勤）園林春麗不爲詩、已因骨傲寧耽學、豈患途窮遂入時、我欲聯湖放歸棹百年長得共窮居

江臨仙
（胡壁椿）

滿月樓頭曾記、翠鈴重紀聲華、舊痕分付與瓶花、十年眉黛醉、彩袖月初斜、紫茜解低隨舞綫紋、殘夢覺、空愁誰識、已無家、梵鐘催夢覺、餘恨在朝霞

記愛爾蘭的婚姻與獨身
（富蘭）

新近愛爾蘭自由邦、刊布的人口調查、有一部專門討論該邦人民的結婚年齡和生殖狀況、頗能引起讀者濃厚的興味、據稱自由邦的男女國民、他們結婚都特別地來得遲、甚至於終身不婚嫁的、所在多有、就大概說、他們在二十五歲至三十歲之間、不結婚的男子、要占百分之八十、三十五歲至四十歲之間、不結婚的占百分之五五十五歲至六十五之間、不結婚的占百分之二六、這般的數字、在世界上眞可推爲獨一無二了、就歐洲各國而論、比數最和愛爾蘭接近的、要算瑞典、他們在上面所舉的三種年齡之中、不結婚男子所占的百分數、爲「六四」「二五」「一二」次之像芬蘭北愛爾蘭、和愛司唐尼亞幾處、大致與瑞典相差不遠、至於意大利不結婚的男子所占的百分數、在這三個年齡之中分別爲「五三」「一七」「九」之比、蘇格蘭和丹麥與之相同、英格蘭和威爾斯爲「四五」「二六」「一〇」之比、葡萄牙和德意志大致與英格蘭相同

關於女子方面、愛爾蘭自由邦也在在顯示她們是最遲結婚或最少嫁的一種婦女、茲將她們的年齡和未嫁女子所占的百分數、列表如左

年齡	百分數
二五至三〇	六二
三〇至三五	四二
三五至四〇	三二
五五至六五	二四

同時北愛爾蘭女子、在二五至三〇歲之中、未出嫁的占百分之五二、三五至四十歲之中、未出嫁的占百分之三一、五五至六十歲之中、未出嫁的占百分之二六、瑞典芬蘭、瑞士都表現出同樣的數字、不過她們在五五歲至六五歲未出嫁女子的百分數都在二十以內、至於英格蘭威爾斯、則爲「四」「二一」「一五」之比、他如丹麥、大利、及德意志未嫁女子的百分比、不論在那一個年齡之中、都要比較低些、據自由邦統計主任的表示、以爲在二六州居民之中自一八四一年以來、反抗結婚的人數、一年多似一年、那年的時候、所有二五歲至三五歲的男子、未婚的只占百分的四三、到了一九二六年、竟有百分的七二未婚了、又如在一八六一年、五五歲至六五歲中間未婚的男子、另占百分之一、一到一九二六年竟升至百分的二六了、女子方面的情形、正是一般無二、當一八四一年的時候、所有二五歲至三五歲的女子未嫁的只占百分的二八、到了一九二六年、竟高至百分的五三、又如在一八六一年五五歲至六五歲的婦女當中未嫁的只占百分的一三、到了一九二六年、這般年齡的老處女、竟多至百分之二四（未完）

嚼冰室閒話（三）
（紫生）

五

星期六、女在校中、忽得急病、頭暈目眩、心中苦悶、身子作冷作熱、手現青色、恰好我正在大連、急忙送往仁濟病院、經醫士徐君、取血檢查、亦無結果、下審係病、凡人痛極則呼母、女在病室苦悶中、忽憶亡母、不覺大泣、在下在外飄泊半生、只有這顆掌珠、所以她的憂喜、也就是我的憂喜、自不免也斷掉幾點淚痕、子女在夏日的衛生、父母是極願她強意的、前幾天她就說頭暈、但仍上學、我本想要阻止、又不忍强違其意、果然鬧了這次亂子、可見當斷不斷、是必有害的呀、幸而在院靜睡兩小時、熱度大減、我想那是喝了女看護所賜的紅色藥水之効、據徐君字春華、是東京醫學士、前天我所說醫師應具的和藹誠懇兩種態度、兼而有之、實在不愧爲名醫、所以我在這裏、極表謝意

六

同學郭沫若君在時報發表一篇「批評胡適的嘗試集」、惹起不少的反響、尤其是東大的高光玉君、聽說還是郭君的同鄉、不僅指摘郭君個人、並對於研究國學者、亦加以譏罵、同時歐同學李季君大憤、覺作一篇「闢邪說」文字、又對於新文學派、加以苛責、此事在吾人看來、均不値一笑、本來學術有專攻、各從已志、討論者只可限於胡詩的範圍內、說他評的當不當就得了、何能說到人家是研究舊的、便不必說新的、假使高君是位研究法學的、就能說你不應當來討論胡詩嗎？實則胡適、何嘗不是研究過舊學的呢！舍己之田、而芸人之田、天下滔滔皆是也、我說這當閒話、自知也不免犯這種毛病

歷史小說　元胡演義　（二四）
（善亭羅狙　說部之二）

說西遊者、馬不停蹄、駝不停押、日之夕矣、馬隨而僕夫況瘁、遂投人處而宿焉、是日、入淡香村旅館、燈下閒談、曰、昨在鴻臚村、被人考得花落水流、今而後再遇女生、一定考他、不要受他考也、說話間自房中走出一位女生、年約十三四歲、向二人行禮曰、二公說一定考他、不受他考之言、從何說起、不知是受過誰考、再要考誰、二人曰、前言戲之耳、敢問小姐、貴姓高名、亦曾讀過書乎、女子曰、婢子姓葉名百香、父親名茂、在此開設一旅店、凡讀書人至此、未嘗不與之談、今至隣村討債未歸、婢子業受庭五經四書、均亦讀過、但未經受考、適在內室自修、聞二分受考々他之語、知係讀書君子、故暫替父談、以爲東道之雅、婢子自修、如暗室無燈、對面無鏡、苦於不能自見、醜難舞甕、井蛙居坎、只作一線看、安能開眼九萬里耶、聞人云、多讀胸中有竹、執作筆下生花、但無人指教、無人批評、容易自是、今遇高賢、願受指教、作我臨時之師承、不亦可乎、甄玖曰、作汝師承、則吾豈敢、但研究學問、未嘗不可也、朱孟私謂甄玖曰、不要又自定、被人推挫也、甄玖問百香曰、小姐言熟作筆下生花、必以作文爲樂事、亦可作々爲我等看々得知小姐之筆妙、奇文共欣賞、不勝於被害、義相與析乎、百香毫無褪氏、曰、請老師出題、甄久忽起群豬見殺、乃以豬之辭歲爲賦題百香曰、以何爲韻、曰以題爲韻、較爲簡便、百香曰、窓下課文、不似昭明太子所纂文選、賦皆古體、今作時賦、宜用時體、甄久曰、時體對試宜工穩、平反宜偕和、但氣骨稍遜耳、要之時體難、古體較易、學者宜勉爲其難、先難而後獲、此亦學者之步驟應爾也、言畢、但見百香、收視返聽、耽思旁訊、精騖八極、心遊萬仞、陸士衡文賦、似曾讀過、筆不停揮、較王子安作滕王閣序、尤爲神速、豈亦有馬當神風以相助乎、須臾脫稿、獻於二人曰、筆拙詞悝、言多粗俗、幸二公勿客筆削、則婢子就有道、而正焉、可博得好學之虛名矣、甄玖接過讀之

豬之辭歲賦（以題爲韻）

冰成滴水、雪壓衡廬、柴房對榆、茅舍相於、借問何時、歲云暮矣、從今以後、豬運速如、爆竹聲聞、決定宰豬見殺、精糠命短、那堪一歲又除、早知新月建寅、莫不誠心望歲、縱使流平任亥、難言旺運在豬」

繁華舊夢
憶連涓（邱伯民）

人有謂青樓非用情之地、妓女非用情之人、余亦曰誠然、但快樂與煩腦、皆在人之自取、故曰天下本無事、庸人自擾之、昔讀有詠青樓詩云「秦樓楚館空惹恨、閑花野草最傷情、一朝勢敗黃金盡、陌路蕭郎忘舊盟」、終不及莫道青樓多薄倖、閑花野草亦含情之灑脫有致、若夫專事賣妓女守貞節哉、其愚孰甚、苛求、何異乎緣木求魚、而且微聲選色、不過一時之逢場作戲、消遣憂慮而已、讀夫閑花自可閑中看、一折歸來便不香之句、自可領悟其眞用情之地之人者哉、西崗二號、玉桂校書、上海產、妙齡玉貌、安詳溫雅、儼如桂宮仙子、其最足令人銷魂處、則其嫣然一笑也、談笑雖不改其上海土音、然亦頗清脆動聽、可見美人無處不使人神魂顚倒者也、當時余曾以玉桂二字、作成一聯贈之、聊表相愛之意云「玉簫聲斷三更月、桂子香飄五夜雲」、同號金鳳校書、產之葫蘆島、活潑伶俐、苗條婀娜、復有英爽氣、北地胭脂實不亞於南朝金粉、燕瘦環肥、各盡其美、殆爲玉桂金鳳二姬寫實耳、亦贈之以聯、誌不忘也「客至應將金屋貯、夜來曾有鳳凰棲」、月間校書亦該號之佼々紅姑娘也、原籍漢口、與余在普蘭店時、曾有一面緣、待人誠懇、無狡猾習、淡裝素容、秀麗可愛、將來當不難與連落名花、同享艷譽也、併贈聯以誌之「淡雅容裝如曉月、風流神貌想紅霞」

香妃恨（五十）
（蔗農）

第四回　埋地雷預定奇計　伏要路盡殲假兵

照這些個冊籍核算、人數已足用有餘、我想此次戰役、但能挑選精壯二萬、足可敷用、不必太多、徒耗錢糧也、哈良聞言、忙立起身來答道、公主所見甚是、德龜道、既然如此、你可及早傳書各村父老、求他們大家分心、向各青年揀詢、有願充當兵役者、均挨名另注一冊、於明後日一律報到、其有不願當兵者、均不相强、哈良聞言、連忙口稱得令、德龜分付已畢、遂命家人備馬、帶了二三名親隨、親至北山、踏看地勢、但見北山之上、滿山盡是森林、那些樹木、層々密々、多係合抱不交的大樹、樹林中間、有一條官道、爲南北交通的孔道、道兩傍的林中足可埋伏二三千人之衆、德龜見此地勢、心中十分得意、遂想駐扎窩拉的、這一千假兵、今晚半夜到此、一日一夜、已行了二百餘里、人困馬乏、我軍隊在此林中埋伏、任意休暇、突由林中衝出、給令那假兵、突遭意外之變、不及防、一戰可以覆滅矣、想罷、又策馬到在山頂、向東南一望、遠遠望見一片流沙、浩漠無垠、寸草不生、不覺心中靈機一動、心生一計、遂帶領親隨等、縱馬下山、一直來到流沙之地、騎馬巡視了一周、心中已有成算、一回頭見哈勇隨在馬後、因吩咐道、明日早飯後、你可帶領近村新選的青年、約五六百名、就這流沙近岸地點、挖掘一里方圓的沙地、滿滿的埋設地雷、往下掘至實地爲止、上面即用原有的沙礫覆蓋、使與四面沙地相平、不准稍有坎陷、限三日內竣工、挖掘之時、四面均派上崗兵看守、勿論何等之人、均不准至附近窺看、務使挖成后、毫無痕迹可尋、即有留心查看者、亦勿令看破爲要、至埋設之地雷、均用電流、通至北山深林之內可也、哈勇聞言、忙口稱得令、遂即乘馬至各村、召集青年人夫去、停了片刻、早帶了五百多名人夫、各帶鍬鋤到來、德龜當即親自踏看地點、用白灰撒在流沙礫之處、畫出界限、指揮衆人動手挖掘、原來這流沙傍岸之處、浮沙僅有三二尺深、已是實地、德龜當分派衆人挖至實地爲止、德龜監督着衆人、挖了一天、至日落散工之時、已挖出大半、臨散工時、德龜因向哈勇吩咐、明天仍宜繼續工作、但恐我有事、不能親來、汝即督率衆人、照今日的式樣、繼續挖掘、大約明日一天的工夫必能竣工、俟竣工後、再禀我知道可也、說罷、遂即上馬回家、到在隊中、早見那五百壯士、軍裝整齊、齊集前庭聽命、德龜連忙下馬、將衆壯士入廳中、各令卸去軍裝、席地而坐、少事休息、衆人聞命遂各席地而坐、德龜因向衆人發令道、鄙人自起義以來、即蒙諸君患難相扶、不避艱險、共禦强敵、眞有萬死一生之危機、而諸君志氣奮發、誓死相扶助、眞令鄙人感激無地、今日召集諸君、非爲別事、皆因前數日起義之初、幸將總督府攻破、將塔總督囚起、總督的印信、已入我等之手、前日曾用總督的印信、假寫軍符一道、已差人送至窩拉、將該處駐扎的假兵、約一千餘名、調動前來、限令一日一夜、趕到此處、我想窩拉離此處二百餘里、假兵遵令趕到此處、時在夜半、想該假兵等、已人困馬乏、不堪一戰、我等即在北山之深林中埋伏、突然截殺、來該假兵等、促不及防、必然驚惶失措、不難一鼓撲滅也、衆人聞言、俱各欣喜、停了一刻、天已起更時候、德龜遂吩咐設筵、家人聞命傳知廚下、廚下人等、早已預備齊整、此時一聽吩咐、立時將酒筵擺出、德龜親陪衆壯士、開懷暢飲、一時酒足、家人端上飯來、衆人飽餐了一頓、德龜見衆人酒足飯飽、精神百倍、時已二更有餘、德龜忙向衆人發令道

上海大戲院
新設電話二二五四七番
（陽曆七月十六日開映）
新人影片公司新出品
大破金蟒山
又名雙劍緣共十大本
（任潮軍唐雪倩合演）

明星大戲院
今日開映
火燒青龍寺 三集
女明星夏佩珍主演
下期准映（王氏四俠）
國（傳聲電影）

世界大戲院
（六月廿二日起連演四天）
明星公司偉大出品
武俠第一巨片
火燒紅蓮寺 六集
鄭小秋 胡蝶 主演
下期接演 **火燒紅蓮寺** 七集

德國藍製無上聖藥
HORMOVIN
世界唯一還少補品
化腺王
曾獲萬國展覽會頒給特等獎證全牌

主治				功能			
神經衰弱	未老先衰	不孕乏嗣	諸虛百損	補腦補血	轉弱爲强	返老還少	廣嗣延年

此藥爲最純淨之腺臟製劑。且經紫光電提煉無毒。絕對有增加人體天然抵抗病菌力。及預防未老先衰。確有恢復青春健康。毫無不良副作用。爲當代科學製造動植礦補力之結晶。乃二十世紀醫藥界一切同類補劑最高權威空前偉大之新貢獻。

資助生產 **伉儷傳**
轟動全球
萬國醫師公認。推爲唯一婦科完善神藥。專治氣虛血虧。經水不調。容顏早老。缺乏子嗣。婦女不姙症。原因任何複雜。服之均有受胎可能。
譽滿寰宇

淋濁聖品 **梅濁尅星**
名馳寰宇 第一靈藥
淋病藥中 登峰造絕
功能通便止濁退腫解痛澄清血液不傷腸胃　殺盡男女急性慢性新老淋菌絕無反應！
① 各埠藥房均有出售

中西式房屋招租
大連市星個浦水明莊東邊有新蓋房屋出租獨門獨院誠可便利室內清潔又兼美麗如有租者請掛電話九〇三九番接洽可也
大連市王陽街二〇一番地
獨立商店主人　孫國棟謹啓
電話九〇三九番

最新洋房招租
茲有最新洋房壹座坐落大連市光風台六十八番地交通便利室氣清新久居避暑均所相宜室內設備如浴室電燈暖氣自來水等一應俱全倘合意者或租或買請向市內浪速町永聚源內謙信洋行接洽可也或與滿洲報社孫錫五君接洽均可

斷癮迅速戒烟良藥出世　黑籍同胞唯一幸福到了
戒烟 全壽丹
此藥性質和平成效卓著鎭靜安眠戒時不吐不瀉眠食如常仍可照常辦事無論男女老少有病無病以及打嗎啡吸海洛英等癮淺者服十天內外癮深者服廿天內外定可一律戒絕減藥之時百病不犯斷癮以後毫無苦患永無後患此藥純粹用上等藥材配析內中毫無鴉片嗎啡海洛英等痲醉性藥品假如每次吸烟一錢之癮服藥十元之譜定可戒除外埠函戒烟者將款用郵局或銀行匯到藥交郵局遞送不悞郵票亦可代價外埠函購外加郵費大洋二角　全壽丹定價每包八十粒大洋二元
東三省總經理售處
遼寧小西關祠堂分住所對過　**大生藥房**
中國電話一千五百二十號

櫻花老牌 啤酒汽水
敝號經理櫻花啤酒及汽水業已多年銷數日見增加誠以櫻花啤酒汽水品質醇良適合衞生久爲飲者所稱道現當夏季暑氣逼人飲此汽水啤酒足能消煩解渴神清氣爽藉此作爲饋禮尤可使良朋歡迎近來又運到大批現貨以備各界需要恐未週知特此廣告即祈惠顧是荷
大連市東鄉町七五番　益泰祥謹啓
長電話五七六六　五二四一

小廣告
開原驛同興織布工廠廣告　本工廠現已休業所有電力機器減價出兌特此聲明

遺失村章聲明作廢
啓者鄙人於陽曆七月十四日攜帶村章赴縣辦事在電車內不愼被小綹將村章竊去嗣後無論落於中外人手概作無效
撫順上章黨村民　高萬閣啓

鳴謝保險公司　賠款迅速
敬啓者敝號南棧曾投保太古洋行火險爐銀四萬兩德利洋行三萬兩東北商行代理之帝國海上及老晋隆各二萬兩四行聯合一萬兩於六月二號夜半突然起火存貨燃燒一空事後經各該行詳加調查毫無間言當照損失之額如數賠償足見該公司經理有方信用昭著敝號領款之餘良深銘感謹登報端以伸謝悃而爲投保者介紹焉
敝號　營口馬市街福昌源新記

旅客注意
大連 裕長棧 電話六三五二
長春 裕長棧 電話六九四
哈爾濱 裕長棧 哈電話一一一六
青島 裕長棧 電話二六〇一
本棧寬潤潔淨招待殷勤代理車船客票轉運貨物報關完稅客商光顧無任歡迎　本站主人謹啓

大連 **聚蚨棧**　朝陽鎮 **聚蚨棧**　奉天 **聚蚨棧**
改良旅社信用昭著諸所便利應酬週到各埠均有安實代理
代理大連火災海上水火家財房産保險
主人 段洛九　經理 湯壽山
長電話五六九八番

客室華麗　招待殷懃
大連泰華樓菜館
調法精良　歡迎惠顧
電話三五二七　四六七一　七七五七

敦化縣高希公地照被焚啓事
逕啓者敝人世居敦化有地一段座落懷德鄉三道荒溝計地十二晌地照一張於去歲冬底因荒火焚及敝人之房屋致將該照焚燬除在縣署備案另領外特此登報聲明
計開四至　南至韓一德　北至張和一　東至張化東　西至王宜福

▲對於火災盜難防禦負保險責任▼
金庫　電氣器具　暖爐　度量衡

兩開圖
大連市浪速町一丁目支店同二丁目
特約店　山形洋行啓
電話 三〇一五　八六八八番

上海天一影片公司東三省設立總發行所
本公司自製高尚影片五拾餘種及代理其他影片十餘種如欲租映影片者請直向遼寧日站浪速通三十六番地恒昌德內總發行所接洽價格從廉
總公司上海昆明路五十三號
本發行所日長電話三三八九

美育賓

美國出品　美育賓聖藥　風行歐美　有口皆碑　自運華以來　深受各界諸君之歡迎　又經內務部化驗　農商部註册　並在東省各官廳立案　及各大醫生證明　認爲强精　健腦　補腎扶陽　唯一之新藥也　確有返老還童之效　恢復青春之力　凡服過者　皆知靈驗異常　功效無比　而市售之普通補品　不及此者遠矣　謂余不信　即請一試　方知言之不謬也

（主治）房事過度　腎經虧損　思慮過勞　腦力不足　手淫斷傷　遺精滑精　情慾減退　陽萎不舉　舉而不堅　房事早洩　陽萎縮小　乾道不振　老年精衰　子嗣艱難　四肢無力　腰痛腿酸　形容枯瘦　夜不安眠　頭暈眼花　精神困倦　飲食減少　記憶不健　精關不固　精神衰弱等症　凡因腎虧腦衰所發各症　無論新久　一經服用　永保無虞　立見奇功　轉弱爲强　百發百中　如無病常服　必然得其滿意　且體質健壯　精神充足　而房事之快美　故東西洋各大醫生　每治腎虧陽萎病時　必囑其服美育賓聖藥　此藥性質和平　效力宏富　不寒不燥　四時皆宜　老少可服　毫無流弊　可稱全球無二　第一廣嗣延年良藥也　凡腎虛陽萎之人　早服一日美育賓則早得一日痊愈矣　功效偉大非敢自誇　患者一試便知　非魚目混珠欺人之品者可比也　定價每瓶大洋一元八角　半打九元　各埠大藥房均有出售

上海寧波路信昌藥行總經理
大連代理店　街裡華泰藥房　華西藥房　西崗德記西棧　電話八七八八

大阪商船出帆

●開往天津碼頭繫留
▲貴州丸七月三日
▲湖南丸七月二十六日
▲武昌丸七月二十日
●開往營口午後二時
▲河南丸七月廿二日字品寄港
▲貴州丸七月 日
▲武昌丸七月二十五日
●開往門司神戶大阪前十時
▲烏拉爾丸七月二十三日
▲貝加爾丸七月二十九日
▲香港丸七月二十六日
▲亞米利加丸七月二十七日
▲哈爾濱丸七月二十日
●開往臺灣經由長崎鹿兒島
▲關東丸七月二十二日
●開往上海福州基隆高雄
▲福建丸八月七日
▲盛京丸七月 日
▲長沙丸八月十八日
●開往紐育不乘客
▲哈巴那丸七月十八日
●開往北美
▲倫敦丸八月二十三日
●開往歐洲
▲阿杜拉是丸八月二日

大阪商船會社大連支店 電話四一三七番

專屬一般客案內所 滿洲旅館協會 信濃町遼東旅館內 電話七五七四

船票發賣所 大連市伊勢町 日本國際觀光局 大連案內所電話五五五四番 大山通出張所東京洋行內 電話九五〇六番

專屬荷扱所 國際運輸會社大連支店 電話代表三一五一番

日清汽船出帆

●開往青島上海午前九時
▲華山丸七月卅一日前八時
▲唐山丸七月二十二日
日清汽船代理店

大阪商船株式會社大連支店

承辦大阪商船貨客事務 國際運輸會社大連支店 電話三一五一番 中國賬房六二八三番

日本郵船出帆

●開往歐洲
▲松本丸七月廿一日漢堡行
▲打阿盤丸七月 日李浦行
●開往北米
▲利是朋丸七月 日紐育行
▲加古丸七月 日紐育行

近海郵船出帆

●開往橫濱
▲相模丸七月二十一日
▲勝浦丸七月二十六日
●開往長崎神戶大阪橫濱
▲淡路丸八月一日
●開往天津牛莊
▲勝浦丸七月二十二日
▲淡路丸七月二十六日
▲玄武丸八月四日
●開往基隆高雄
▲養老丸七月二十二日

朝鮮郵船出帆

●開往仁川長崎鎮南浦行
▲羅南丸八月一日
●開往青島仁川
▲會寧丸七月 日
朝鮮郵船株式會社代理店
近海郵船株式會社代理店
大連支店

威連輪船出帆

●開往威海衛劉公島
▲敦賀丸七月二十二日
大連市敷島町六番地 [illegible]店丸一賬房 電話五八八八番

本社電話

編輯部(長)七五一三
經理部四〇三四
社長室(長)二一八一四

大連汽船出帆

●開往青島上海
▲榊丸七月二十三日午前十一時
▲大連丸七月二十日午前十二時
▲奉天丸七月廿六日午前十二時
●開往天津
▲天潮丸七月三十日前九時
▲濟通丸七月廿二日後一時
▲天潮丸七月廿六日後三時
●開往香港廣東
▲萬達丸七月二十日
▲英順丸七月二十四日
●開往登州府龍口
▲龍平丸七月二十一日午後六時
●開往名古屋
▲東岡丸七月二十四日
●開往基隆高雄
●開往阪神
●開往門司若松
▲長順丸七月二十一日

大連汽船株式會社 電話四一八五番
專屬貨客經理店 大連市敷島町永和公司 電話七八六八·七二七五番
阪神航路專屬貨物經理店 澤山兄弟商會 電話五二六二 四六八一

阿波共同汽船出帆

●開往威海衛青島
▲共同丸七月二十五日後七時
●芝罘威海衛青島
▲第廿一共同丸七月 日後
●開往芝罘威海衛仁川
▲廿六共同丸七月二十六日後七時
●開往鎮南浦仁川
▲長山丸七月二十五日
●開往天津
▲長山丸七月二十五日正午
●開往芝罘青島
▲第廿六共同丸七月廿二日後七時

大連市山縣通 阿波國共同汽船株式會社 大連支店 電話六八九一 五〇〇一

政記輪船出帆

●開往天津
▲半利號七月二十一日
●開往營口芝罘泉州興化
▲純利號七月二十二日
●開往龍口
▲得利號七月二十日
●開往芝罘
▲永利號七月二十日
●開往芝罘廈門興化泉州
▲廻安號七月 日
●開往仙頭
▲順利號七月 日
●開往芝罘汕頭香港
▲乾利號七月 日
●開往芝罘汕頭
▲豐利號七月二十三日

政記輪船股份有限公司 電話四一四一番

鹿玉軒記出帆

●開往芝罘威海衛仁川
▲利通號七月二十四日
●開往芝罘
▲福壽丸七月二十日
●開往今治宇品大阪
●開往龍口
▲海壽丸七月二十二日
●開往海州

鹿玉軒記 大連市加賀町 電話三八五一 六一一一番

宮崎商會出帆

開往登州府龍口
▲高松號七月 日
●開往芝罘

宮崎商會賬房 大連市山縣通一七七番 電話五二一五番

治意爛腿於遼寧

遼寧北關永合福財東崔君香亭云「鄙人腿部前患瘡症膿血漓淋實深痛苦所敷各藥均未見効以為不治矣後知如意膏之功亦姑試之不意敷後痛苦立除續敷未幾霍然全愈鄙人以為不治之症今竟告全是皆如意膏之功也不勝感感」

如意膏係最新科學發明療膚專藥為八種珍品配合而成舉凡疹瘰疥癬 疔癤癰疽 爛腿癩頭 熱癤燙傷 割破跌損蟲螫等症均奏神効 價目每盒七角六盒三元五角郵費免收 遠東總發行上海江西路六十號韋廉士醫生藥局 各埠藥房均有出售

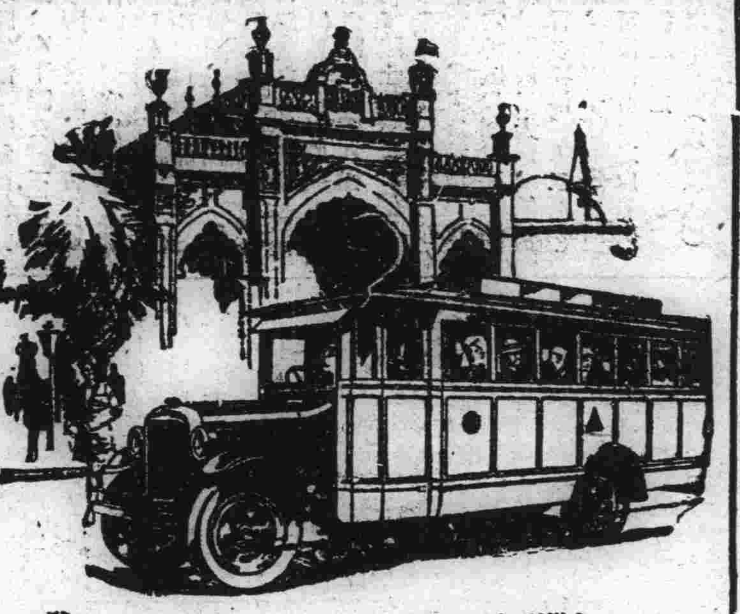

加大道濟六缸載重汽車力量偉大而且經濟

加大道濟新六缸兩噸載重汽車力量偉大行駛里數極多因此載客甚衆運貨最多故能獲利極厚 加大道濟新六缸載重車旅道濟各式客車以及加大道濟各式載重車工作省費特別經濟 加大道濟新六缸載重車裝配四個精良適用工作平穩若車於發力最大行駛極速時則有四個濕帶開羅克和液壓滯帶制能保險安全毫無危險

美商 公懋洋行 謹啓

總行設天津法租界先農路二十五號 電話南局三〇一八 三三五六號
分行 北平 哈爾濱 奉天 大連
駐奉辦事處大西邊門外 中電話一五三一號

DODGE BROTHERS
MOTOR CARS

大連新昌號紬緞莊每日廉價廣告

春光就殘夏日方長本號應時運到維新紗羅綢綢男女單夾衣料花樣改革新奇並四季應需物品無不俱備素抱賤賣主義定價格外克己惠我主顧無任歡迎

大連市平和街三十番地 電話 零售部三八四七 批發部長四九〇四番

建築家注意

本賬房前在上海青島濟南天津各大商埠專門土木工程設計繪圖監工經驗有年閱歷宏深各商埠工程家甚為歡迎現來大連西崗大龍街十八番地設立日華賬房 如蒙諸君委以設計繪圖監工事務格外克己費用從廉望即速臨接洽可也

日華賬房主人 山口林一 張子安 啓

鳴謝保險公司信用昭著

敬啓者敝號房間在大連火險公司保險大洋三萬元不意于六月十五日西偏房煮飯失慎將房蓋燒半間幸知覺甚早即時撲滅後經該公司派員調查毫無間言照約將修補費如數賠償領款之餘無以爲謝謹登報端以表揚該公司之信用昭著也

皇姑屯天泰長啓

前任公濟號職員盧士權患二十年 最重之淋病 服化學製成

花裏生

一盒即除根!!

花裏生淋病良藥○主治急性慢性五淋白濁尿管刺痛久淋亦試萬試萬靈服此藥一盒勝注射淋病清血藥針三次 每盒現大洋二元五角大盒現洋四元五角各處均有代售 加募各埠代理請向駐鐵嶺百福公司接洽可也 遼寧總經理處遼寧小西關祠堂分住所對過 大生藥房 中電話二千五百二十號

鐵嶺西門外梁濟民藥房贈送痞散散最重之痞疾服一盒管保除根永不再犯寄下包裹費郵票八十分立時呈上

方便的厨房

煤氣冰櫃燒鍋鐵壺等厨房的設備如何備齊若無味の素誰說那是完全方便的厨房呢

不可少的烹調品

味の素

(味之素)

C—210

主効

中暑傷寒 頭痛目眩
水土不服 虛弱貧血
腹痛吐瀉 時行疫疾

各種包裝內容
小包 裝二十粒
中包 裝六十粒
特別包 裝三百廿粒
贈盒大包 裝四百廿粒

現當應需 防疫保健藥

仁丹(中包)大增量

敬希愛用仁丹 諸君試一購用

格言
可與言而不與之言失人
不可與言而與之言失言
論語

注意
近有假冒商標劣藥售出頗多賜顧請認仁丹商標並森下博藥房字樣庶免受欺瞞

大連

房屋設備不完善且多 使用洋燈蠟燭
將來必令改善火災自減少 妓館窗上鐵欄桿亦令撤去

關於西崗華商公議會與小崗子警察署合辦之防火宣傳委員會事、其後由宣傳委員會方面、於本月一日起實施防火之宣傳等等一形、已誌本報、該防火宣傳委員會、及夜警規章、籌備一切、已自七月初旬起、設定夜警二名之巡迴、夜更之警備範圍、在小崗子警察署各派出所管內之派出所、及防火宣傳委員門前共設立二十處、刻正在夜警中一方小崗子警察署保安係爲防萬一、特令各派出所署員調査管內之與火災有危險之房屋等事、據最近之報告、所有中國人房屋設備大半不完善、如吊舖之設、門窗之出入、使用洋燈、洋燭者甚多、若最多之榮町、及永樂街兩警察派出所之報告、即可以知其概矣

△榮町派出所 吊舖十一戶、無避難門者四十七戶、使用洋燈者四百二十四戶

△永樂街派出所 吊舖八十三戶、無避難門者十五戶、煙筒不良者二戶、使用洋燈洋燭者六百五十戶以上

左記各節、均與火災最有關連、故小崗子警察署依整理就緒即與西崗公議會內之防火宣傳委員會、協議同一調查、在其有可能性(經濟方面)者即着手改善之、如斯則將來西崗子方面之火災、可以自然的減少矣

據大內小崗子警察署長所談一原來水火無情、不易防範但苟能時刻留心防之、亦於無形中自然的減少、若西崗子華商公議會所主辦之西崗防火宣傳委員、於七月一日起、實行宣傳於前、而各報館又援助宣傳之於後、此等宣傳力實非淺鮮、若自入七月以來、管內並無火災之發生、故其効力、實爲想像所不能及者、更火之小心者、即可以無災之光臨、如多一家小心火者、即少一家帶有火災危險性者、將來該防火宣傳委員會、每月勵行之、故西崗子地方雖房屋狹小、亦可因此而有所俾益也、云

再小崗子警察署保安係命令西崗子各號妓館、及露天市場之各娼窰等、將窗戶上之鐵欄桿、趕快撤去、各該妓館、因其有設備及防盜之關係、乃逐漸撤去中、在陽曆八月內、諒可完全撤去云

爲津田堂長 敬贈紀念品
師範畢業學生 均極贊成此學

旅順師範學堂長津田元德氏辭職、現任旅順博物館長、氏對於教育特別熱心、經氏之薰陶、現供職於各學校之敎員者極多、今當氏辭去教育重責之機生等念氏有功於社會人類、特由于有學、王永祚、傅鎭國、王桂雲、張積珍、蔡之生、李秀玉、魏永寬、夏存英、孫仁軒、鄒立棟、楊堂昇、湯銘新、吳秀雲、留長輔、林兆陽、高世珍、杜延令、王其章、金純熙、于長運、徐謙德、金士佳、侯玉濤、于振堂、吳本昌、孫祥科、夏文運、孫貴媛、發起爲津田氏贈送紀念品藉以報先生之熱忱凡在師範學堂畢業之男女學生、當必踴躍出款茲將通函錄下

敬啓者、今爲旅順師範學堂前堂長津田元德先生退職各位諒已早知、回憶先生自民國七年就任斯職、承先啓後迄今已十有餘年、既撫開創之困苦、又負維持之艱難慘淡經營、不遺餘力、古人云創業實難、守成良亦不易先生創守相兼乎、覺以一身擔盡辛苦、延長年限、整頓內容、增加女子部、養成部、附設補習科、講習科、共間坐春風沾時雨之化者、不知幾千矣、其功積之顯著、昭昭在人耳目、故地方教育之發達、日趨於文明者、先生與有力焉、今值先生退職吾等不忍默然置之、可否湊集紀念品、敬報先生之熱忱、藉表謝意焉

一、收納處 乞交付與各管內發起人處
一、日期 以陽曆九月末爲限
一、錢額 不拘多少金票小洋皆可

三浦內務局長 滿鐵沿線視察日程
廿二自旅出發廿八夜回旅

關東廳內務局長三浦碌朗氏新任伊始、例應視察滿鐵沿線及關東州內各地之情形以作施政之標準、氏定於二十日自旅順出發、携同山口屬官赴安奉線南滿線各地視察日程如在

△二十二日午後八點二十分自旅順車站出發到大連再乘十點自大連出發車北上

△二十三日午前八點三十分到奉天自奉天乘九點發車於十一點五分到本溪湖視察煤鐵公司午後五時乘車出發於八點三十分到五龍背即宿於五龍背

△二十四日午前九點四分自五龍背乘車出發九點四十五分到安東視察製材公司製絲工場往後新義州午后八點十五分自安東出發

△二十五日午前六點二十分到奉天在大和旅館朝餐視察各官署及北陵與城內及其他各機關即夜宿於奉天

△二十六日午前九點三十分自奉天出發十一點到撫順視察露天堀及製油工場午后三點五十五分自撫順出發五點二十分回奉天宿於奉天

△二十七日午前九點十分自奉天出發十一點四十六分到鞍山視察製鐵所溶鑛處理法帳簾工場午后七點五十三分自鞍山出發八點十七分到湯崗子即夜宿於湯崗子

△二十八日午前九點五十一分自湯崗子出發午后零時三十分到營口視察營口埠頭東亞煙草午后三點二十五分自營口出發八點三十分到大連即乘自動車回旅順

廿一日飛到周水 大村海軍飛機
地上勤務員二十日來連 並派有菊月驅逐艦保護

計畫中之大村海軍飛行隊、關於九州太連間之飛行事、司令藤澤中佐、爲準備各事乃乘驅逐艦菊月率地上勤務員於二十日午前十一點到大連、飛行機全係艦上之飛行機、自大村出發、於二十一日途中經錄海、太邱、大田京城、平壤、飛到周水子、約在當日午后二點云

叉桿變良心 請警官說諭

原籍山東濟南府齊河縣城內現在劉家屯永安街二百番地居住之王楊氏四十六歲、於十九日午前十時許、向沙河口警察署提出說諭願書謂、余於數年前因夫亡之關係、攜女金香金喜等來連、當時因苦於生活、便在現住所經營娼窰、后有魏朝先者、與吾感情頗洽、日久天常、便成夫婦、而魏由此變名爲王慶雲、一切娼窰事務、亦歸其主權、不料近年來、突變天良、將所有之財產、私自使用、並在他處經營私業、余稍加節制、便以打罵相加今者忍無可忍、仰警官予以說諭云云

楊老頭窮愁交加 與妻口角自殺
遠因爲家無恒產又乏子嗣 近因爲丟兩鴨子觸起悲觀

雜貨行商人楊昭平、原籍山東萊州府維縣、現住於西山會台屯南沙河口百六十七番地、身無特長、家無恒產數年前因原籍受時局之擾亂率妻潘氏五十九歲、同道來連、但以人地兩生、謀事不易、求親無門便藉肩挑營業每日所得、僅足餬口、恒念年近花甲、既無子嗣、又無貯蓄、關於餘生之生活、未免費營思慮、至月十七日午前七時、適丟失鴨子二個、因之與其妻致起口角、大罵其妻之無用、而其妻亦不遜讓、楊以愁氣交加、觸起平生之無趣、乃乘家人不備之隙、吞服大煙若干、至九時頃毒性發作、痛疼難忍、後被附近之許某發見、當經送宏濟病院、速施灌救、但爲時已晚、覺於午后六時三十分而死去云

中青星期之講演

中青本星期講演、仍請李藤泉氏、講國家與社會的病源時間今晚七時半、地點浪速

不堪受毒婦的虐待 鳳姐兒竟逃走
孫某尚顧顏到警署報告 鳳姐兒可憐鄰人均惋惜

大連市西崗子德勝街二十四番地玉豐樓小賣所主人孫品三者年五十六歲、蓋平城南小米寨人妻劉氏年已近五十爲人極陰險、據云有使女一名、於民國十七年春由瀋陽附近地方帶來者、又謂係孫妻之娘家任女等該女到孫家未半載、既受孫品三及其妻之毒待、曾幾次尋死而未得最近又遭孫品三夫妻之虐待逃走無蹤、孫品三發覺之後即於七月十八日晨除各處尋找外、提出搜查願於小崗子警察署、謂係其妻親生之女鳳姐年十七歲、於七月十七日晚外出未歸云云

據孫之鄰近人知其底細者謂孫某人面而獸行、對此鳳姐似有垂涎之意、陰險惡毒之婦人、乃對鳳姐實行毆視而虐待孫妻無所出不知鳳姐稍一辦事錯悞、即行暴打、鳳姐哭泣的聲、達於戶外、鄰人均爲可憐的鳳姐不平、即黑籍中人、聞之亦時爲之憐恤、而孫妻則潑悍異甚、恒視鳳姐如仇敵、虐待橫施、故彼可憐可憫的鳳姐乃有此次之逃、依其況觀之、鳳姐此次之逃走、決無生理、到十九日下午二時尚未發見不知鳳姐的父母胡將其愛女寄養於此潑悍婦人之處乎、鳳姐果到何處去矣

滿鮮連絡電話 擴張通信區域

關東廳遞信局、爲充實滿鮮之交易、及其他等通信機關與朝鮮總督局協議之結果定於本月二十一日、照左記開始滿鮮連絡通話

△安東 碧團間同△渭原間同肅川間△同順安間△同寺洞間△奉天 安洲間△四平街 安洲間△同新安洲間

石顧問過連赴滬

東三省兵工廠顧問石永祥氏於十八日由連乘奉天丸赴上海自稱此行爲訪友而往、並無其他公務、定豫兩星期內即行返遼寧云

陝災遊藝大會 已行開幕矣
女同萬道籌辦 男女會演劇目

本埠各界對於陝災賑捐事、由僚報泰東日報社主催之下收得良好的結果、其後又有連東俱樂部振雅社等之發起在市內演慕捐義務戲、更收得良好成績、在連埠同胞之捐助、亦爲最佳、而近又有萬道女同等更繼起、亦爲陝災舉辦遊藝大會、自七月十九日起在日本基督敎青年會內舉行、該大會之新劇歌舞魔術等均特精彩、想當時之熱心士女往觀者、當大有人在也、但據女同劇員一分子范淑和女士之所云者「敝同窓會在泰東報主辦時、聽說已經捐助五十元、此番又同萬道共演遊藝大會、事前均不詳悉、不過最近在報紙發表之後、曾邀我充劇員、因個人刻正研究英文、身體又不佳、或不可得登台獻醜、而況萬道女同之演員甚多、此次又爲破天荒之男女劇員合演遊藝會本應加入、或因種種關係加入不可得亦未可知云」

再據前者大連中華基督教青年會李秀山君送來之函云、「啓者報載女同萬道基青三團體、聯合辦演陝災遊藝大會、並云現已籌備就緒等語查敝會對於各項慈善事業、無不首先加入、然必須經董事會議通過後指定出幹事與妥實負責人在內指導維持方爲有效、以事慎重、現敝會舊幹事早經辭職、新聘幹事尙未來連任事、負責無人於是敝會對此善舉、不敢輕於加入、而無如此次主辦之陝災賑捐遊藝大會、不知何人竟私行沿用基青名義加入茲董事會議決、在新聘幹事未到任以前、與夫指定出負責人敝、會決不敢輕於加入、亦不敢負責、倘會員用個人名義加入者、與本會無關、聲明之」等、故其後乃取消基青名義、只以女同萬道之名義耳、聞此次任該大會之角色、頗爲出力、向各大商號售票頗多、將來必收有良好的結果

主從犯皆落網 日人與鮮人
曾當過警察官

十三日午后七點半鐘、市內佐渡町一番地居住之大連民政署技師小島文爾之家中、有賊人乘其不在時、入室行竊、計竊去現金百圓、衣服四十四件、時價值千六百圓於賊人逃走後、即報大日警察署、於嚴探犯人中、在市內之河町十番地咖啡館之下女君子處、發見被庄質當之物、遂得探知主從犯人之姓名、主犯前曾充朝鮮總督府巡查、無定住所之前科强盜二犯森田憲太二十八歲、從犯爲市內吉野町氷行商之前科五犯朝鮮人崔萬、運開始搜捕犯人於十六日午后四點、床司刑事先將從犯崔萬沒拿獲、主犯森田逃走至奉天、於十七日午后二點、被奉天警察署捕獲、大連警察署派吉岡刑事赴奉天引渡、森田於本年四月方始出獄者云

夜間補習校 英文班畢業
中華青年會

中華青年會夜間補習學校英文班、成立以來、賴教師之熱心教授、學生非常踴躍、已畢業四班、約七八十人、均在各方服務、成績甚佳、現在該班高級生李延鎮等十三名、於本星期內修業期滿、業經考試完竣、即於二十日午前九時在浪速町中青會館舉行畢業式、式序如左

一、振鈴入席 二、一同敬禮 三、式辭 四、證書授與 五、獎品授與 六、師長訓辭 七、來賓祝辭 八、畢業生答辭 九、撮影 十、禮成

紳商贈匾感謝 徐岱屏醫士

天津儒醫徐岱屏君、醫術精通、針法神効、懸壺連濱、十有餘載、以濟人救世爲懷對於病家、不分貧富、有求必應、其間經過危難雜症不知凡幾、無不手到病除、活人無算、誠有起死回生之妙本埠山東灘縣同鄉會長陳永箴、及紳商多人、爲感謝該醫士起見、於本月十六日、特贈「著手成春」匾額一方、以誌謝忱、而資表彰云

津田博物館長 特來拜訪本報

現關東廳博物館長、前旅順師範學堂長津田元德氏、於七月十九日、特乘自動車自旅順來連、到本報拜訪、並訪其他各機關、行新任與退任禮云

便所之衛生 宜撒今津芳香油

今津佛國理學博士發明之專賣特之今津芳香油撒於便所中立止臭氣大發芳香殺蛆驅蠅尤偉大之消毒力故能豫防傳染病特如旅館料理妓館等爲必需之重要品當此夏日炎大時節爲不可不用之寶物又於大掃除時便所床下凡其他不潔之場所欲止臭氣均須撒之一觸即死且不能沾污衣服今津芳香油臭虫以吹霧器吹被褥等物故欲驅除臭虫尤非用本劑不可到處藥店均販賣如已售罄時可向大阪市西區京町堀通二今津化學研究所函購

教授日語

日人普通華語於公事之餘授日語欲從學者請赴或函市內紀伊町中日文化協會山本接洽可也

度量衡測量器製造修理販賣

此次新修工報已告落成製造能力既大故價値廉減在滿洲可稱首屈一指並承辦各國度量衡器之測碼
大連惠比須町五十八番地 水上洋行 電話六九四一番

協茂盛紬緞莊廣告

啓者敝號在大連開設已念餘年之久荷蒙賜顧無任感佩茲際陽春午應各時之新貨現運到凡男女所用衣料及日中必需之品無不求新革故應有盡有深望轉界僧舊惠顧不已歡迎之至特此佈告
大連浪速町五十番地 電話前櫃四六三二、四九八八 後櫃五四五三

山西 大德通匯兌莊廣告

本號創設有年向在各通商大埠設莊專辦各種匯兌並活期定期抵押存放各欵費利克己手續敏捷久爲各界所推許恐未週知特再聲告如蒙賜顧無任歡迎

通匯地點 (河北)北平 天津 石家莊 保府 祁州 (湖北)漢口 武昌 (江蘇)上海 蘇州 (山東)濟南 周村 青島 (東三省)遼寧 長春 大連 江省 安東 (特區)綏遠 包頭 張家口 (山西)太原 鄗縣 太谷 平遙 交城 清源 文水 徐溝 忻州 宗艾

哈爾濱分號正陽三道街 自動電話三二七〇 長途電話四十九號

三菱新式電氣扇已運到

海內最優良品 優美而堅牢 用法安全簡便 價格頗低廉 尤極省電力

在炎熱的天氣裡工做或休息或睡眠均可有涼風徐來

種類 有八吋、十二吋、十六吋、天棚用等各種均存倉庫中

特約店
大連市山縣通 中村鐵工所 電話六〇二一番
大連市監部通 仁裕洋行 電話六四七八番
瀋陽市運通 藤田洋行 電話三四三番
公主嶺 公主嶺電燈會社 電話四五番
營口南本街 壽岐製作所 電話一二七番

紐約花旗銀行總行廣告

本行開設一百二十餘年世界各大城市均有分行股本實收總額美金二萬五千二百萬元所有資產共値美金二十萬七千八百二十三萬七千二百五十二元
遼寧分行瀋陽商埠地十一緯路 專營一切銀行業務
日電話 四二九〇 三〇六六 二〇三四
中國電話南分局五十五號

新愛山克司汽車

美中之美 君來一試即可證明

新愛山克司之壯麗外觀與高超價値、乃其最顯著之特點、而爲新舊主顧所同聲贊揚者也、愛山克司所到各地、無不奪得出發最快、速度最高、行駛可靠、用油經濟與爬山登高之新紀錄請來檢閱駕試、當知新愛山克司汽車試爲車中之最特殊者、壯麗絕倫、質優無比、至其驚人之動作、尤爲君所欽佩、不止而欲購道之、

大連代理店 東亞貿易商會 山縣通二十二番地 電話八七五一號

註冊 先牌 高級驅虫劑 克得兒

蒼蠅 臭虫 蚤蚊 油虫及蔬菜類 果樹類之害虫 撒布此藥 即容易撲滅 此等害虫

募集懸賞金一千圓出賣

募集之條件隨時在本報發表之務望一般注意

安住蚊煙線香本舖 大阪 安住大藥房
東北四省總代理店 大連 日本賣藥會社
到處藥店及雜貨舖均有代售

招生

本科 晝間部 三個月卒業 學費每月三十元
速成科 晝間部 兩個月卒業 學費每月四十元
速成科 夜間部 兩個月卒業 學費每月三十元
入學日期 各隨自意 欲看章程 函索即寄

大連自動車講習所 山縣通二〇〇 電話二三四五番

經濟

金價飛漲以來 華人生活狀況

全體生活費須增一成至三成

據大連民政署商工係之調查、現在之銀價、呈有史以來未有之低落、是以一般之經濟界、直間接受其影響及損失、爲數頗鉅、惟關於華人之日常生活、能有若何之影響、却頗令一般之注目、今將當市內華人居住最多之西崗子方面、其生活必需品之小賣價格調查之、其大體如下

一、食料品穀類七種、肉類四種、魚類八種、野菜類十四種、合計三十三種、十比較去年同期昂貴者、平穩者十二種、低落者八種、平穩卯、魚類四分六釐、至於野菜平均約落二分、就中最甚者、則爲地豆約漲十成、刀魚漲五成、麥粉漲三成一分二厘、下落最甚者、則爲白蝦約落四成、大豆落二成二分二厘、成五分、至其他各種均有平均之騰貴、但野菜之下落却甚一般之注目云

二、調味品共十種、騰貴者九種、平穩者僅一種、平均約騰二成一分三厘、除食鹽平穩而外、香油等極爲昂貴云

三、飲料品及嗜好品、除黃酒而外、均見昂騰、如飲料品之二種及煙草五種、平均約漲二成四分云

四、衣料品棉布類二種下落外、如絹布類之三種均昂騰、以棉絹通計之、平均下落四分云

五、燃料調查品目五種中、如石炭木炭均漲至五成六分以上、高粱桿其他亦均一齊上漲、平均約漲四成四厘

更以上表之六十種總落分別之、騰貴者三十七種、下落者九種、平穩者十四種、總平均約昂騰一成二分一厘、更將野菜類除去之、約漲爲一成五分七厘、然則欲考查一般中國之生活狀況、觀上迹之諸生活必需品、即可知矣、不獨惟此、他如電燈瓦斯水道諸税金等之支出、亦有相當之數量、若按小洋之時價換算之、其變動率約漲六成以上、統觀全體之生活共增加一成乃至三成以上、如收入以小洋或鈔票者、若不增加、當必感受相當之困難、惟金票收入者則相反之不惟不虧、反有三四成之裕餘云

本埠市場面觀

中央糶市場 六月中賣項

本年六月中、市設中央糶糶市場之總賣項、達十萬六千八百十二圓、與前月比較之減少二萬六圓、玆將該月中之總賣項以各部別示如下

日本物	蔬菜	三二、五九〇
	果實	二六、〇〇八
臺灣物	蔬菜	四、四一三
	果實	一、三八六
中國物	蔬菜	七、八〇四
	果實	二、六四一
地物	蔬菜	一八、四〇五
	果實	三、五六〇

埠頭現在存貨 較去年減少

大連埠頭自月之十一日以後至十四日間之保管貨物數量如下

十一日現在 一三〇、一七〇基羅噸三
十二日同 一二九、八〇三基羅噸六
十三日同 一二八、八〇四基羅噸九
十四日同 一二六、八二六基羅噸

觀上表即知近日呈漸減傾向、至再將十四日之在貨數、與去年同期比較之、實減少六萬九千百三十七基羅噸云

安東商業 最近之現狀

安東之商業、端賴鴨綠江上流各地木材之出產、故木筏到者數、商業市況、即呈振興之狀況、惟自民國十一年後、安東之商業一年衰似一年、本年木行雖屬不佳、然近來市況及商業反呈振興之象、據商界之消息、六月份領許可新開之商號、超過宜告歇業者十餘家、商戶之增減如左、六月份請領許可者八十八戶、資本約超過二萬餘元、安埠商業之興衰如此可見云

特產市場

十九日到因銀價下落、覓雅愛之物品稀少、移於上漲之商況、大豆因三井之裝積船來港及在北地各方收買等關係、現貨及期貨一齊演成昂騰傾向、但三井所買之現貨尚不過十一車、而行市竟由九分漲至一角二分

錢鈔市場

海外材料之倫敦銀塊期十五片十八分之七、十五片十四分之三、美英中美等銀塊、至於孟買銀約並且涉、電線發生故障故無確定之消息、上海標金六百〇五兩、當市之鈔票平穩云

商品市場

延期交易
麻袋(平穩)產地情報未到千田持電、現貨三十留比四分之三、八九月三十留比、行情闕散、現下雖已入用貨之期、然因對于遠期皆存戒心、因是買付不親、市場頗呈閑散

定期交易
綿系布(平穩)米棉未到、大阪三品前場開行築漲三四元、銀塊抵八分之一、鈔票軟、因是本市場之買賣双方、皆持冷靜之態度

紗系(昂騰)棉現貨缺少、而呈強硬之大阪

三品市場、今又因米棉高七八角、突呈昂騰之狀、前場開行昂騰四元餘、開市之際雖呈稍落之狀、然於行情大體上觀察、行情終有強硬之勢、然行市若在二十四五元以上、因紡紗會社在採算上有利之關係、是以若至高價、則有吐賣之形勢、本地市場因是亦頗呈活潑之氣象、本日前場交數八十件

十一月期	二三、六〇 四〇件
十二月期	二三、六〇 四〇件

股票市場

前場行情

東京短期、新東株開行八十七元五、略呈强調、本市場則以八十六元九而開行、疲至六元七、因低價有出面合付及新買付、是以反快至八十七元正、五品株開行七元五、較昨高一角、零星之小賣付被小林獨吞、安四百餘株而閉市

	定期	現期
五品	七、六〇	
新豆	九、七〇〇	
錢鈔	一五、三〇〇	
新東	八七、五〇〇	八七、〇〇
		八六、七〇
〇〇		八七
五品	七、五〇	七、五〇
五〇		七

埠頭六月中 出入保管貨

據大連埠頭事務所之調查、六月中埠頭保管貨物之出入大體示之如下（單位基羅噸）

六月保管繰越 二二六、九〇六
六月中入庫 一三六、六八七
上出庫 一四〇、九六二
同月末現在 一二二、六三一

至於六月中之入庫品中、由北地陸路到着者、貨物十萬九千六百十九基羅噸、由水輸入貨物六千四百八十五基羅噸、更其出庫之貨物中向北地陸路發送者、四千七百十四基羅噸、由水陸輸出者爲十四萬七千九百四十一基羅噸、市內各方輸出者、爲七萬千九百七十四基羅噸

奉天附屬地 倒閉之商家 共有廿六戶

最近一時呈現最優盛之奉天附屬地之華商、刻因銀價下落之關係、突然減退、間之商況、益呈不振、商務會之調查、自本年四月以來至六月間之停業者、有錢莊兩家、棉布商七家、煙草商六家、乾物商一家、準雜貨二家、飲食店六家、陶土器商二家、共計二十六家、此外尚有併合者頗多云

開原因金票 漲價受影響 歇業者甚多

開原方面之中國中流商家、從來多供賴日本商人而輸入日本貨品、今者因金票漲之關係、利用該等日商者、突然減退、一方華商受其打擊、因瞻從爲激烈、倒產退去者亦大有人在、因此日人雜貨商、亦間接受其打擊云

中國獨有之豚毛 輸出歐美趨勢 近年來逐次增加

中國主要輸出品之生絲絹製品、年額達二億海關兩、最近稱爲大宗之大豆豆餅棉花植物油脂茶生皮革毛棉製品蛋及蛋製品豚毛等、其輸出均各達一千萬海關兩以上、就中惟中國獨有豚毛、每年向美國英國及日本各方面輸出者、總在千萬海關兩以上、查在一八九五年度時之輸出額、尚不過六十五萬三百六十七海關兩、至一九一〇年之十五個年後、增至四百四十一萬七千四百海關兩、更于十六年後、即一九二六年躍進一千四十六萬八千九百海關兩、實爲豚毛開始貿易以來最高之記錄、至一九二七年、又減少九百二十九萬海關兩、一九二八年、增加至一千七萬二千四百海關兩、玆將再調查者發表之一九二五年以後、該輸出額以輸向地別之列表如下

（單位海關兩）

△一、九二五年
日本 九、五五六、九九五
英國 一、七〇五、三八三
北美 二、三七五、六三七
德國其他 四、五二六、六一〇
△一、九二六年
北美 九四九、三六五
日本 一〇、四六八、九七二
英國 一、五二八、四八五
北美 二、二七六、一九四
北美 五、四五七、五八四
△一、九二七年
德法其他 一、二〇六、七〇九
日本 九、二一九〇、〇〇九
英國 一、三二六、四六六
北美 二、五五六、一三三
獨佛其他 四、三八三、二八五
△一、九二八年
日本 一〇、〇七二、四二二
英國 一、四一九、〇〇八
北美 二、四一二、四五〇
德法其他 四、八一二、七九一
四、一四一八、一七三

更以輸出港方面言之、豚毛在中國北部及楊子江流域方面產出者爲最多、結果在天津占居重要之輸出港、而漢口則次之、至一九二八年大連港竟超出漢口港、天津港次之、占其第二、玆另將一九二六年以後之三個年間、豚毛原輸出額以關稅別表如左（單位海關兩）

△一、九二六年
內天津 三、二二三、三六六
漢口 一、八八九、七〇〇
大連 一、〇八二、四七四
其他華北 一、四七六、二五一
同中部 一、七〇二、九九五
上海其他 三三八、五五七
△一、九二七年
內天津 三、一一九、四四八
漢口 一、八九一、九六六
大連 六四八、五六九
其他華北 九七六、九三一
同中部 一、九二八、四七二
上海其他 四八五、一六四
△一、九二八年
內天津 二、四一三、二〇〇
漢口 一、五八七、六〇七
大連 一、六二五、六六〇
其他華北 九四七、六九八
同中部 二、〇一六、六四二
上海其他 四三〇、二三九

限期兌換舊哈票

吉林省城各銀行、現查哈大洋票未蓋監理官戳者、尚有多數、在外流通、爲一律收回起見、已訂於七月十五日起、至十月十五日止、限將舊票兌換新票、如逾期不換即行作廢云(孚)

規定貨品徵稅則

海城稅捐局奉財廳令、嗣後對於鄉民運送貨品、凡無買賣行爲者、一律不得違令苛擾、以蘇民困云

本埠特產 商情（十九日）

▲大豆

月限	開行	最高	最低	散行
七月末	八一五〇	八二三〇	八一五〇	八二三〇
八月末	八二六〇	八三四〇	八二六〇	八三四〇
九月末	八三三〇	八三九〇	八三三〇	八三九〇
十月末	七九七〇	八〇三〇	七九七〇	八〇三〇
十一月末	七五六〇	七六四〇	七五六〇	七六三〇

所成數 一、百七十車

▲豆餅

月限				
九月限	二六二〇	二六四〇	二六二〇	二六四〇
十一月限	二四六〇	二四六〇	二四六〇	二四六〇

數所成 一萬三千片

▲豆油

月限				
八月限	二三七〇	二三〇〇	二三七〇	二三〇〇
九月限	二三八〇	二三八〇	二三八〇	二三八〇

所成數 二千箱

▲高粱

月限				
七月末	四九〇〇	四九二〇	四九〇〇	四九二〇
八月末	五〇二〇	五〇七〇	五〇二〇	五〇五〇
九月末	五〇八〇	五一〇〇	五〇八〇	五〇九〇
十月末	四八一〇	四八六〇	四八一〇	四八五〇
十一月限	四六二〇	四六三〇	四六二〇	四六二〇

所成數 七十七車

▲現貨前場

混保大豆（帶皮）八三〇 （不帶皮）八二〇〇
所成數 三十車
豆餅 一二六四〇 一二六五〇
所成數 一萬七千片
豆油 一二二五〇 一二二七〇
所成數 一千箱
高粱 四七四〇 四七四〇
所成數 一車

本埠錢鈔

	近期	遠期
近期	五四八五	五四八〇
遠期	五四六〇	

所成數 五十八萬圓

時刻	銀對金	金對洋
九時	五四七〇	一二七三〇
十時	五四七五	一二七三〇
十一時	五四七五	一二七三〇
十二時	五四八五	一二七三〇
一時半	五四九〇	一二七二五
二時半	五四九〇	一二七二五

所成數（銀對金）一萬一千圓 （金對洋）一萬圓

七月 開行五四八五 最高五四九五 散行五四九〇
廿八日 最低五四八五

電報匯兌

▲東京期米 一五片八分七
同後場 一五片四分三
倫敦銀塊 一
紐約銀塊 一
孟買銀塊 一
美日滙兌 一
中美滙兌 一
▲滙豐掛期
日英滙 一志五片八三五
日美滙 三六兩二五
▲神戶滙兌
日英 三八佛二五
日美 一
同（正午）
日英 一
日美 一

商品市場

▲大阪棉花

	開盤	收盤
定期	三九、一〇	四〇、一〇
七月	三三八〇	三三六〇
八月	三三五〇	三三三〇
九月	三三〇〇	三三四〇
十月	三四五〇	三四三〇
十一月	三五一〇	三四一〇
十二月	三五〇〇	三四五〇

▲美棉
一月 三三五〇 三三四五
現貨
七月 一三仙四〇
十月 一三仙一八〇
十二月 一三仙四〇
一月 一三仙五八〇
三月 一三仙六〇〇
印棉
奔哥拉 一
布羅其 一
奧姆拉 一

▲大阪期米
開盤 現 二八、五五 中 二八、五五 期 二八、〇五
收盤 現 二八、六七 中 二八、八九 期 二八、一五
▲東京期米
開盤 現 二九、三九 中 二八、七四 期 二九、六三
收盤 現 二八、四九 中 二九、九五 期 二八、八四
▲仁川期米
開盤 現 二七、七八 中 二七、四〇 期 二六、五一

▲神戶豆餅
前場開盤 三、一七〇〇 三、一六〇〇 三、一八〇〇

▲橫濱棉系
前一節 前二場
八月 一
九月 一
十月 一
十一月 一
十二月 一

▲大阪棉絲
前場開行 後場收盤
七月 七六四〇 —
八月 七六八〇 —
九月 七七三〇 —
十月 七七〇〇 —
十一月 七五六〇 —
十二月 七四〇〇 —

▲印度麻袋
月限 前場開行 後場收盤
七月 三三〇〇 三三〇〇
八月 三三〇〇 三三三〇
九月 三三四〇 三三二〇
十月 三三四〇 三三四〇
十一月 三三五〇 三三四〇
十二月 三三五〇 三三五〇
一月 三三七〇 三三四〇
綠紅袋 一
藍紅袋 一
滙兌行市 一

股票市場

▲安東股票 一
▲大連股票
現期 一
取引 一
五品 七六

北地市況

▲大連短期
豆新期 七、五〇
錢鈔 一
五品 一
豆新 一
錢鈔 一

特產

地名	品	月	價	
開原	（大豆）	七月	一七五五	一八一五
		八月	一八〇〇	一八三五
		九月	一	一
開原	（高粱）	七月	一	一
		八月	一	一
		九月	一	一
哈爾濱	（大豆）	八月	一七九五	一八〇五
		九月	一七七五	一七八五
		十月	一	一
哈爾濱	（小麥）	七月	二三五〇	二三五〇
		八月	二二六〇	二二六〇
		九月	二二〇〇	二二〇〇
長春	（大豆）	八月	一	一
		九月	一	一
		十月	一	一
長春	（高粱）	八月	一	一
		九月	一	一
		十月	一	一
公主嶺	（大豆）	七月	一二三二	一三二五
		八月	一二二七	一二二五
		九月	一	一
公主嶺	（高粱）	七月	二、三〇	二、一五
		八月	一	一
		九月	一	一
四平街	（大豆）	七月	一	一
		八月	一	一
		九月	一	一
四平街	（高粱）	七月	一四〇〇	一四〇〇
		八月	一四〇〇	一
		九月	一	一

錢鈔

地名			
奉天（奉票）	現貨	二四二〇	二四三〇
	定期	一	一
	高	一	一
奉天（大洋）	現貨	三五一五	五五一二
	當限	一八七五	一八六〇
	期貨	一八三〇	一
開原（大洋）	現貨	三五一五	三五一〇
	定期	一八五〇	一八六〇
	當限	一	一
安東（鎮鈔）	現貨	五五二	七五五
	滙兌	九九五	七九五
	定期	七四九	四六
	高	五〇	一
公主嶺 奉票鈔票		六一二	二五〇〇 四〇〇

齒科 早川醫院 院長 早川高志 大連市西通九十三番地 電話三九七一番

德國政府實驗特許 環球第一白濁神藥 梅濁剋星 極易下咽不傷腸胃 負責斷根永不復發
無論急性慢性新老白濁保證服後淋菌殺盡爲根治淋濁數千萬人唯一特效聖劑。

世界唯一實驗還少靈藥 Hormovin 化膜王 德國出品 各國政府實驗特許禁護各大展覽會獎證

主治各症—遺精—早洩—夢遺—手淫—陽萎—精液稀薄—腎關虛弱—月經不調—月經過多或過少—月經疼痛—側經—乳房瘦小—淫情缺乏—症—性慾減退—不姙症—生殖器發育不全—萎黃病—神經衰弱症—記憶力薄弱—神經痛—視力減退—男女身體發育不全—童子癆—毛髮早白—未老先衰—老衰症—神衰精靡—作事厭倦—女用「伉儷傳」—統治婦科各症—均著特效—每盒定價計大洋九元

化膜王HORMOVIN爲應用現代最新營養學說。採合強壯動物之胚胎腺。製成此補血強身添精廣嗣之聖藥。得茲補劑。可免服者選擇困難。因其對於人體諸虛百損。以及年齡老少。天氣炎冷。皆宜常服。而各奏効。購者儘可詢諸歐美歸國著名醫博士。必能證明此藥盛行彼邦。爲內分泌物製劑之結晶。確係二十世紀最純淨無毒補品。誠一切返老還少藥最高權威。諸公毋庸遲疑。早服早驗。左列各項主治。萬試萬靈

德國政府實驗特許 世界最靈受孕聖藥 萬國醫師公認推爲婦科百病傑出神品 伉儷傳
治婦女諸虛百損。確可滋陰培元調經種子。即久年不孕老婦。服後一索得男。

遠東獨家經理大成公司 奉天大西邊門外十一緯路七十三號 哈爾濱道外正陽四道街口 醫學泰斗愛特納博士發明、 德國安特那大藥廠監製、

代理 大連華泰藥房… 哈爾濱泰華西行 營口中西藥房… 哈爾濱中西藥房 哈爾濱環球藥房… 大連華西藥房

代理 奉天五洲藥房… 奉天大成藥房 奉天站天益堂… 安東瑞祥泰號 長春中西藥房… 吉林五洲藥房

空前絕後救度慈航

經血不調爲癆疾之苗

惟經血環聖藥可以除之

婦女之病多在經之不調初起之時無甚痛苦人常忽之不加注意須知蘊釀既久由淺至深因深而重消耗元氣飲食不納雖有健壯之軀必轉爲瘦弱之體除皮骨而外血肉無餘遂致病魔終身戮奪一生之幸福者有之因癆危過重斷送生命者有之拆散融樂之家庭摧殘和睦之夫婦常使安樂家庭一變而爲悲慘之場雖洪水猛獸之奇禍不是過也殊非因循忽略之所致哉惟凱輯氏醫生有鑒及斯乃以科學方法製成婦科聖藥經血環爲治婦女諸症之第一奇藥屢經各國着名大醫生臨床試用萬試萬靈實爲女界空前之寳筏救度之慈航也

略將主治列下

婦女經血不調　氣血虛弱　經滯經閉　面黃萎瘦　忐忑驚悸　子宮虛冷　久不受孕　常患小產　胎動不安　唇耳失紅　產後失調　腰酸腰痛　精神萎靡　腔腨刺痛　百癆內傷　處女臨經腹痛　以及一切因病不育之症服此則萬試萬靈莫不霍然全愈也

服法另有說明

▲凱輯土化學藥廠製　◎價目每瓶大洋一圓五角 打拾五元

◎總發行 哈爾濱道外吉林河南街 ◎分發行 江省南大街 泰華西藥商行